2022 校友之聲



民生書院同學會總會有限公司編印

二零二二年度校友之聲

賀民生書院九十七周年校慶

振鐸啓蒙施教化
興文育德利民生

振興裝飾工程有限公司
Chun Hing Renovation & Construction Co., Ltd.

戴 振 權
Tai Chun Kuen

致意

承接：

坭水、做木、油漆、鋁窗

九龍深水埗汝洲街132號萬興大廈四樓
3/F, Man Hing Bldg., 132 Yu Chau St., Shamshuipo, Kln.
TEL: 2392 8796, 9473 0871 FAX: 2392 8792

校友之聲

2022

陳聯芳



民生書院同學會總會有限公司

（1939 年創會）

九龍東寶庭道 8 號

8 Dumbarton Road, Kowloon.

Fax: (852)2337-2041

E-mail: info@mscaa.org.hk

Website: http://www.mscaa.org.hk

編輯小組成員：

張經略（1963 毅社） 馬漢傑（1969 浩社） 李業忠（1977 丙辰社）

目 錄

封面 ..... 封面題字：陳聯芳

扉頁 1

目錄 2

校歌 ..... 楊士端老師詞 4

主席的話 ..... 李業忠 5

封面故事

我們的中學新禮堂

“民生號”豪華郵輪擇吉啟航 .....張經略　封面設計：林謐老師 6

會務專欄

全新設計的同學會“元老紀念章” ..... 李業忠 11

歷屆執行委員會主席芳名錄 13

民生書院同學會總會有限公司章程(撮要) 14

民生書院同學會九龍屬會章程 16

民生書院同學會港島屬會章程 18

民生書院同學會總會有限公司 2022 年度會員大會通告 / 仝人大會程序 / 20

民生書院同學會總會有限公司 2021 年度仝人大會會議紀錄

民生書院同學會九龍屬會 2021 年度仝人大會會議紀錄

民生書院同學會九龍屬會 2022 年度會員大會通告 21

民生書院同學會港島屬會 2022 年度會員大會開會通告

民生書院同學會港島屬會 2021 年度會員大會會議紀錄

會務報告 22

財務報告 24

海內外同學聯絡站 31

入會申請 / 校友資料更改通知表格 32

民生書院同學會年表 (大事紀要) 96

贊助本刊印刷費及刊登廣告表格 130

校友資訊

特邀會員芳名 / 永遠會員名錄 25

晉升元老的一群 (二零零二年級 Explorer 社) 28

二零零三年級 Aspire 社於明年晉升元老 29

歡迎新會友 (二零二二年級 Symphony 社) 30

九十六周年校慶特稿

母校九十六周年校慶感恩崇拜 ..... 李業忠 8

活動報導

2021 年度校友日 ..... 李業忠 33
同學會合唱團近況報導 ..... 合唱團供稿 37
《一路瞳行》慈善電影放映會 ..... 李業忠 38
強勢回歸，生生不息（安省同學會的盛大聚會） ..... 林大蔚 44

光大我民生

甄文達廚藝獲嘉許 ..... 馬漢傑 41
梁志天榮獲香港室內設計協會“終身成就獎” ..... 陳嫣虹校長供稿 42
From an international student to an international delegate ..... Li Koon Hei 82
2021–22 年民生運動捷報頻傳 ..... 李君亮 112

老師專訪

訪問黃錦紅老師 ..... 編輯小組 57
訪問陳偉安老師 ..... 馬漢傑 60

民生掌故

楊士端與民生書院 ..... 莫桂生校長 66
校史點滴（1928 年 –1936 年的民生聲） ..... 莫桂生校長 72

校友動態

拾周年聚會感言 ..... 許富榮 50
陳瑋婷及陳柏迪校友捐贈快速測試套裝 ..... 曾建勳老師 53
加國兩岸遙距會議 ..... 林大蔚 85
青春三人行 ..... 林大蔚 88

懷念良師

懷念游聲洛老師 ..... 甄錫麟 64

校友來稿

認識新冠病毒 ..... 容量東 54
My New Violin ..... Hui Kwok Sun Hoppy 80
由一則訃聞勾起的回憶 ..... 馬漢傑 86
詩聯作品選粹 ..... 雷庭蓀校長、張經略、李業忠 93
我與雷潘志清女士 ..... 吳懷德 94

民生資料庫

香港童軍九龍第五十三旅（2021 至 2022 活動回顧） ..... 旅務委員會供稿 106
民生書院幼稚園（環保校園綠色生活） ..... 校長張展鈴博士 108
民生書院小學（校園生活多姿彩） ..... 梁桂英校長 110
Munsang College (2021–2022) Principal's Report ..... Dr. Raymond Yip 116
Munsang College (Hong Kong lsland) Principal's Report ..... Patrick Dr. Yim Chi Shing 124

鳴謝

..... 同學會執行委員會 32

編者的話

《校友之聲》是我們的親密良伴 ..... 編輯小組 129

校　歌

楊士端老師 詞

（歌詞由 1962 年起採用）

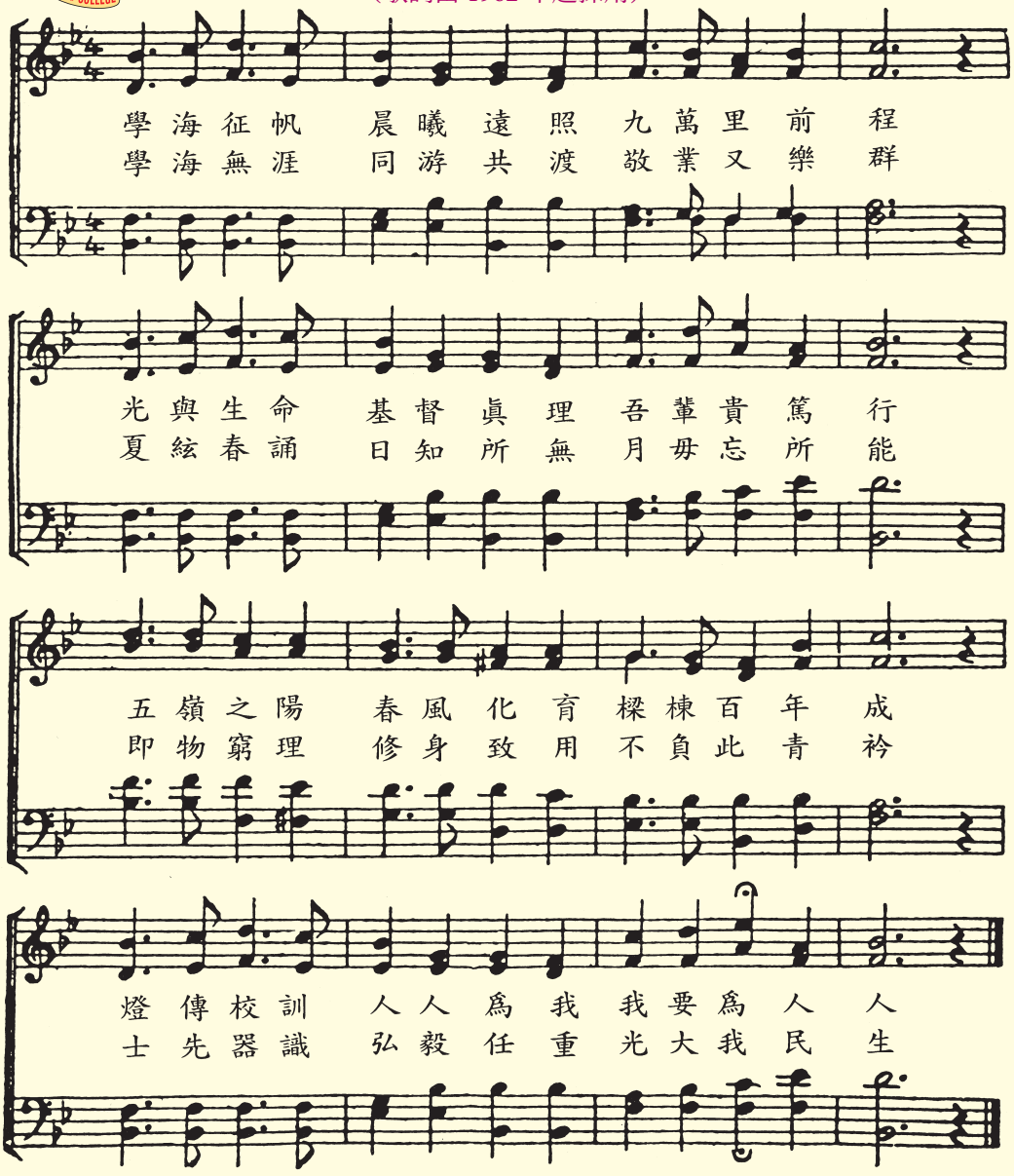

校歌舊歌詞

梁廣照老師 撰

1. 鶴嶺之陽，蒼海之濱，吾校矗凌雲。煙波浩淼，舢舨成羣，來往似游鱗。
   高山仰止，九龍鼎新，猶有故城闉。校名取義，民生在勤，荒業誡同人。
2. 同學少年，來自嶺南，或來自渭北；百里殊俗，千里殊風，都沐詩書澤。
   熱心濟世，藏器待時，誰挾終軍策？愴懷家國，睠念興亡，匹夫與有責。
3. 讀書萬卷，驚人一鳴，九萬里前程；中原攬轡，志切澄清，占得大橫庚。
   家國棟樑，母校俱榮，珍重此時情；還鄉衣錦，同學談瀛，光大我民生。

（資料來源：民生書院校聞第 11 期／民國 26 年 5 月 11 日出版）

左面所登錄者爲民生創校初期所選用之校歌歌詞。其中“煙波浩淼，舢舨成群，來往似游鱗”三句生動地描劃出當年啓德濱之景色（其畫面亦在校徽描述出來）。另“高山仰止，九龍鼎新，猶有故城闉”三句則寫出獅子山及九龍城寨之面貌。校歌於一九六二年改填新詞，但仍沿用原來之樂譜。

・編者謹識・

校　歌

主席的話

再次歡迎校友回校歸寧相聚

1977 丙辰社李業忠
（2021–2022 年度執行委員會主席）

去年校友日，我首次以主席名義歡迎同學們歸寧母校，其後於執行委員會選舉中蒙大家錯愛，得以連任主席，繼續與各執委群策群力，回饋母校。

今年三月第五波疫情爆發，執委會年初對是否舉辦活動仍未作實，幸而八月份疫情稍緩，政府防疫措施放寬，故執委會決定續辦校友日，雖然聚餐活動仍未能舉行，但已可讓本年度的《校友之聲》如期出版。

為秉承同學會的宗旨和使命，除了支持及協助母校發展教育事業、團結校友外，今年同學會亦拓展服務範疇，積極參與惠及弱勢社群的公益活動，從而推動可持續發展力量及履行社會責任。為此，同學會於今年八月順利舉行一場《一路瞳行》慈善籌款放映會，所籌得的善款全數捐贈予心光盲人院暨學校，以支持視障青年就業服務。

今年同學會為每年「晉升元老加冕典禮」全新製作了一款以同學會會徽造形設計的「元老紀念章」，頒授予畢業逾二十年以上晉升為元老級的會員。該紀念章配以皇家藍織帶，並附精美專用黑色絨布收納禮盒，絕對值得擁有及珍藏。

今天大家進入校門，已能看到中學新禮堂的巍峨外觀，但由於內部工程仍未竣工，故未能讓大家入內參觀，但相信明年校友日大家重臨時，必然可以一睹禮堂內部嶄新設計和設施，同學會亦期望下年可在新禮堂召開同人大會。

同學會執委們希望在大家齊心抗疫下，疫情早日消除，政府進一步放寬防疫措施，讓我們可以舉辦聚餐，一切如常，是所至禱。

在此誠心祝福大家抗疫成功，身心健康，明年校友日再見。

李業忠
2022 年 11 月 13 日

封面故事

我們的中學新禮堂

“民生號”豪華郵輪擇吉啟航

1963 毅社張經略

（封面設計：民生書院視藝科科主任林謚老師）



設計意念

這一期《校友之聲》封面以中學新禮堂爲主題，重點呈現了即將落成新禮堂的外觀、背景以新禮堂連接地下樓層的迴旋樓梯作襯托，寄寓在新世代下，民生的發展亦踏入新里程，並透過連結過去，繼續傳承發展，開創更光輝的未來。民生有更完善的硬件配套，亦爲同學帶來更多可能性，期盼教與學都能更上一層樓。

・林謚謹識・

親愛的校友，當您瀏覽本期《校友之聲》的時候，可有被它的美麗封面深深吸引？這就是我們的中學新禮堂！

這一座外型巍峨高聳、明亮典雅的新禮堂，將會成為民生一道新的亮麗風景線！

早於一年前，“編輯小組”就構思以此為本期封面的設計（事緣是前期的建築進度預算是整體建築工程將於二零二二年六月竣工，並於九月新學期交付使用）。同學會更打算於校友日安排“導賞團”讓校友們可以於第一時間參觀新禮堂的設施；又打響“如意算盤”，安排校友日的“全家福”大合照以新禮堂為拍攝背影；一切構想，非常完美！

豈料人算不如天算，由於工程進度較預期有所延誤，截至本刊截稿前工地仍未拆棚，所以我們無奈只能實施“Plan B”，封面的設計只能借用建築師的設計圖來充數（好讓校友們“先睹爲快”），而原先構想的“導賞團”及“全家福大合照”等完美計劃也只好留待明年校友日再實施了。吾人謹拭目以待！

向政府提出要求建造中學新禮堂的口頭倡議，始於我們第五任校長陳伯民學長，時維 1979 年。至 1987 年，第六任校長雷庭蓀博士正式提交書面申請。第七任校長莫桂生在任期間 (1993–2004) 多次催促。而第八任校長陳嫣虹之後於 2008 年大力促成。對此事極力關注的多位校監有徐添福、錢恩培及黃鉅鴻幾位學長，而專責負責新禮堂工程監督之學長先後有錢恩培、高志偉、余仁德及陳炳雄等。

• 建築工地獵影 •





• (新禮堂奠基禮)教育局副局長蔡若蓮博士(右六)與聖公會郭志丕主教(左六)蒞臨主禮 •

中學新禮堂的主體建築費及內部基本設施由政府教育局資助，而其中部分需要較優化的設施則由辦學團體自行籌集（算起來也所費不菲），張樹榮學長（1965 年級協社校友）是“籌款小組”召集人。其中兩位主要贊助人是游應森學長（1970 年級斌社校友）及容量東醫生（1965 年級協社校友）。所以禮堂將以游學長命名，上層之多用途體育館則以容醫生命名。

2020 年 6 月 3 日新禮堂舉行奠基典禮，特區政府教育局副局長蔡若蓮博士太平紳士與聖公會東九龍區郭志丕主教蒞臨主禮，見證了民生書院邁進關鍵年代的里程碑。

2022 年 6 月新禮堂的主體建築大致完成，接下來只餘下內部裝飾工程，承判商建議我們舉行“平頂典禮”。鑑於當時第五波新冠疫情非常嚴峻，辦學團體校董會決定於 6 月 18 日安排了一個小型的慶典，只邀請四位校長、辦學團體校董及部分老師參加，也不敦請社會知名人士擔任主禮嘉賓，平頂儀式僅由兩位主要贊助人游應森學長及容量東醫生主禮，儀式雖然簡單，但意義深遠！

經過四十多年的努力，中學新禮堂將於 2022 年底竣工落成，它喚醒了民生仝人的悠久記憶，也圓了幾代民生仝人的美夢！

新中學禮堂的外型設計酷似一艘豪華郵輪，象徵民生書院同學的求學歷程，將由昔日“篳路藍縷”年代的“學海征帆”模式優化成為新一代“寬敞舒適”的“歡樂郵輪”模式。

中學新禮堂之落成，將承載著民生兒女踏上新的旅程，前程萬里！

（資料來源：1. Munsang College Newsletter Vol. II/ Summer 2020
2.《校友之聲》2020）



• “平頂禮”嘉賓大合照，
(左七)游應森學長，(右七)容量東醫生 •

• 建築工地獵影 •



編者按

多謝葉志兆校長爲我們提供了多幀中學新禮堂於建築期間之照片，爲民生歷史保留了不少珍貴的瞬間。

封面故事

母校九六周年校慶感恩崇拜

感謝神恩疢佑　喜見兩校同學成長

1977 丙辰社李業忠

今年 3 月 8 日值母校創立 96 周年，當天應有感恩崇拜慶典，無奈第五波新冠疫情方熾，為符合防疫措施，決定預先於林百欣堂作攝錄，並把一些恆常程序如校監領禱、嘉賓致詞、學生校內校外活動、唱校歌等片斷的錄像插播。錄像於 3 月 8 日香港時間上午 9 時於 Youtube 上播放。



• 司儀郭達生老師 •

典禮開始，司儀郭達生老師首請民生書院葉志兆校長讀宣召經文，所選經文為詩篇第 96 章 1 至 2 節，接著播放郁德芳校監作開啟儀式的禱告，她感謝上主帶領我們勇敢面對各種挑戰、應對疫症、給予母校應屆考生正向心態，以克服考試的壓力。她祈求上主堅定我們的信心，像上主吩咐約書亞要剛強一樣（約書亞記 1 章 9 節）。



• 郁德芬校監爲儀式開啓作禱告 •

• 葉志兆校長讀宣召經文 •

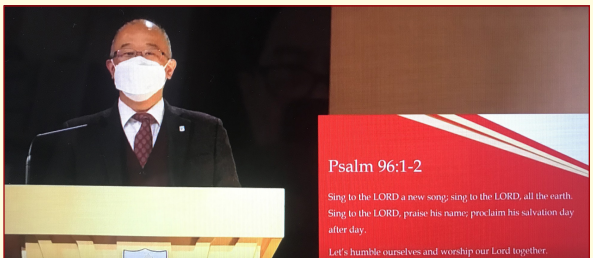

接下來請港島民生嚴志成校長為會眾讀詩篇 96 章 7 至 9 節，勸勉大家要將榮耀歸給上主。民生小學梁桂英校長讀的是馬太福音 5 章 14a、16 節，勉勵大家作世上的光，把好的行為展示於他人面前，將獲他人讚賞的榮譽歸於上主。幼稚園張展鈴校長讀的經文是以弗所書 1 章 3 至 6 節，願我們把獲得的頌讚歸於主耶穌基督的父神。

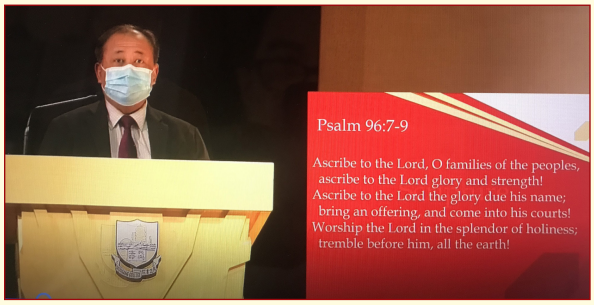

• 嚴志成校長宣讀的經文 •

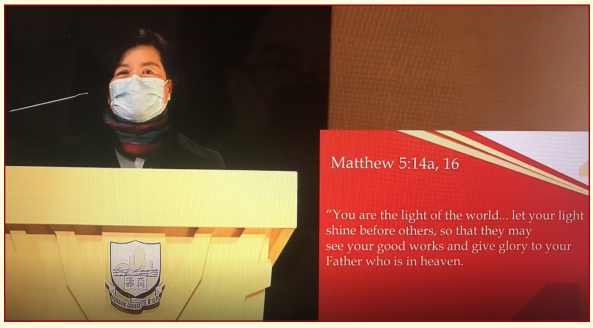

• 梁桂英校長宣讀的經文 •

• 張展鈴校長宣讀的經文 •

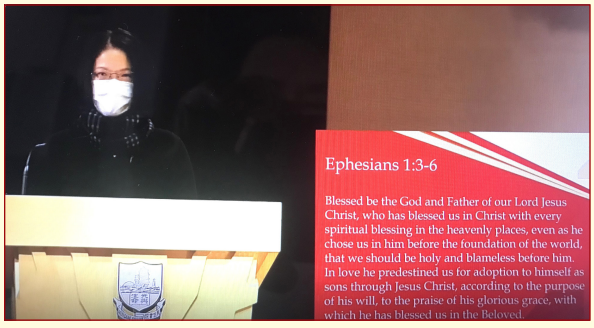

在之後的錄像中，民生書院教育委員會主席容量東醫生指出，母校有堅實的基礎和良好辦學傳統、新型校舍等條件，能為學生創造好的學習環境，加上良好師資，學生亦肯上進，造出來的成績是有目共睹的。學校的目標是讓學生發揮他們的最大潛力，教學團隊付出的努力自然重要，他還要感謝家長和校友們的全力配合和支持，他作為校友，也能分享到成功的喜悅。並相信於未來的日子，母校能有更好的成就。



• 容量東醫生讚賞母校各成員對教學成功的貢獻 •

跟著司儀請吳振義校牧講道，他也引用馬太福音五章 14 至 16 節作講題，首先指出黑暗使人徬徨、害怕，光能驅散黑暗，給人指明方向，亦能給人希望。並引用自身與同學在校時往城門水塘旅行迷途作例子：雨夜中看到微光，循光的指引而行，終抵目的地。他強調經文中的“你們”，是指群體而言，可以是指整體學生，他盼望母校的學生們，記著“人人爲我、我爲人人”的教導，畢業後服務社會，為主發光。亦讚揚老師們為克服疫症影響，為教學作出的加倍努力。

• 吳振義校牧爲我們講道 •



隨著播放的錄像，介紹了港九兩校學生們在疫症肆虐日子裏兩年中取得的成就，如學業表現上取得的獎學金和獎品、各類學術、社會服務、校際微電影及短片創作、辯論、音樂、朗誦、體育比賽取得的獎項等。詳細介紹的有聯校科技展得獎的「空氣從藻」空氣淨化機、港島民生 F.6 學生洪嘉軒代表香港參加“2021 Microsoft Office Specialist World Championship”得第三名，這是全球性的比賽，因疫情關係，改由微軟香港總部負責監考。他獲得的獎品有獎牌及證書；在這香港總部她有幸見到具人工智能的虛擬助理 Xiaobing。

• 民生同學於疫症肆虐日子取得的佳績 •









錄像還介紹成立了十年的小學精英田徑隊，他們的成績讓母校年年成為九龍北區體育表現最出色的學校，該區 40 項學界紀錄中，民生佔了 12 項。今年的比賽，6 個團體賽贏得三冠三亞，34 項個人賽，贏得 11 冠、5 亞、6 季、3 殿。負責的李君亮老師感謝校友們回校當教練，將技能傳給師弟妹們，體現“人人爲我、我爲人人”的傳承精神。



• 小學運動員的努力帶來可喜成果 •





• 幼稚園學生的多姿多彩學習生態 •



幼稚園的多姿多彩學校生活，學生參加校外的比賽，亦透過視像介紹，還特地播放 K3D 學生黎蕊嘉去年參加校際朗誦節的演出，她朗誦的「草葉上的露珠」，用上清脆流利的國語、天真的表情配合有趣手部動作，奪得冠軍，誠非僥倖。



• 雷永強主席匯報校園發展計劃進度 •

接著辦學團體校董會主席雷永強匯報校園發展計劃進度，計劃十年前開展，分兩期，第一期改建 E 座，大樓及地庫以上各層已完成，於 2020 年 9 月啟用；室內恒温泳池在安裝人工智能泳姿監測系統。二期多用途新禮堂及室內運動場上蓋工程預計今年 6 月完工，跟著將展開機電裝置和內部裝修，預計今年 11 月交付。這新設施可滿足不同類型活動需要，也可減少天氣對體育運動和課外活動的影響。將善用來舉辦多媒體藝術展覽、音樂表演、歌唱比賽、話劇、辯論比賽、聚會及聯社活動；舉行籃、排球等比賽。



• 各民生成員獻唱校歌 •

唱校歌環節使用錄播，配合經剪接的畫面，見到校董、校長、老師、學生和校友們踴躍參與演唱，凸顯大家對母校活動的全力支持。

隨著吳振義牧師為大家祝福，典禮完成。

九十六周年校慶特稿

歡迎Class 2002 Explorer社
今年「晉升元老」
晉升元老加冕典禮
全新設計「元老紀念章」

■ 1977 年丙辰社李業忠 ■
（2021–2022 同學會主席）



同學會每年校友日都會舉行一項「晉升元老」的儀式。在 50 年代，同學會為每位畢業闊別母校 20 年歸來的校友製作一頂「元老冠」，在校友日進行加冠儀式。後來「晉升元老」的儀式改為頒發更小巧、更方便保存的「元老襟章」。這個在校友日「晉升元老」儀式極受校友們歡迎。

今年同學會全新製作了一款以同學會會徽造形設計的「元老紀念章」，配以皇家藍織帶，並附精美專用黑色絨布收納禮盒，絕對值得擁有及珍藏。

獲晉升元老校友必須畢業逾 20 年以上並為同學會會員，需預先在網上登記並親身出席校友日當日五時正在林百欣堂舉行之同人大會及元老加冕禮，登台接受「元老紀念章」。同學會亦歡迎 2001 年之前畢業校友、需同時為同學會會員申請領取此新款「元老紀念章」，惟數量有限，先到先得。

如今年申請反應踴躍，已訂造數量不敷所需，同學會將順延至下一年校友日向已登記會員補發。

同學會誠意邀請 2002 年級 Explorer 社畢業同學於今年校友日十一月十三日（星期日）返回母校，出席晉升元老加冕典禮。



（編者按：首批四百枚紀念章之製作費由主席李業忠及有限公司秘書黃慕妍兩人贊助。謹予鳴謝。）

會務專欄

10/F, Lee Garden Six, 111 Leighton Road,
Causeway Bay
銅鑼灣禮頓道111號利園六期10樓

(+852) 2808 1450
adrg@adrg.com.hk
www.adrg.com.hk

AD+RG

Architect of Munsang College
Block E Redevelopment

MUNSANG COLLEGE BLOCK E REDEVELOPMENT
民生書院E座重建





SKY GARDEN
空中花園



INDOOR SWIMMING POOL
全天候恆溫游泳池



MULTI-PURPOSE ROOM
多用途活動室



INDOOR PLAYGROUND
室內多用途體育館

歷屆執行委員會主席芳名錄

1939/40						李顯宏
1940/41	（1941-1945 太平洋戰爭爆發，同學會會務被迫中斷）					梁嘉潮
1946/47	47/48	48/49				陸恩敬
1949/50	50/51	51/52				林思顯
1952/53	53/54	54/55	55/56			林樹基
1956/57	57/58	58/59				江耀榮
1959/60	60/61					蕭漢烈
1961/62						劉釗德
1962/63						陳宗超
1963/64						鄺象祖
1964/65						康同倜
1965/66						余廣德
1966/67						高尚志
1967/68						江耀榮
1968/69	（林樹基獲選後離港，李景雲獲補選為主席）					李景雲
1969/70						林思進
1970/71						翁瑞文
1971/72						林思進
1972/73	73/74					錢恩培
1974/75						吳樹聲
1975/76						魏雅各
1976/77	（黃鉅鴻獲選後赴英深造，由劉福銓接任主席）					劉福銓
1977/78						顧克仁
1978/79	79/80	80/81				楊瑞生
1981/82						李潔虹
1982/83						張經略
1983/84	84/85					繆其玉
1985/86						余美英
1986/87						楊瑞生
1987/88	88/89					胡民勝
1989/90						張經略
1990/91	91/92					梁志天
1992/93						潘炳松
1993/94						黃鉅鴻
1994/95	95/96					黃莉莉
1996/97						何學斌
1997/98						傅森治
1998/99	99/00	00/01				雷永強
2001/02	02/03					余仁德
2003/04	04/05	05/06				陳建榮
2006/07	07/08					徐嘉華
2008/09	09/10	10/11	11/12	12/13		雷永強
2013/14	14/15					李佩貞
2015/16	16/17	17/18	18/19	19/20		徐嘉華
2020/21	21/22					李業忠

民生書院同學會總會有限公司章程（撮要）

（註：本章程撮要以英文版之 Memorandum and Articles of Association 爲準）

1. 定　名：

民生書院同學會有限公司，英文為“MUNSANG COLLEGE ALUMNI ASSOCIATION LIMITED”。

2. 宗　旨：

以有限公司的形式替代以社團註冊的“民生書院同學會”，接掌其資產，並秉承其使命。重要目的如下：

（1）聯絡民生書院歷屆同學的感情，互相合作，發揚民生精神，更進而謀求協助母校之發展；
（2）興辦不牟利學校以作育英才；
（3）設立獎助學金以鼓勵學習；
（4）從事公益活動；
（5）接受各界捐贈；
（6）安排籌款活動；
（7）代表同學會處理一切法律訴訟及有關法律問題；
（8）以合約人身份簽署各合約包括土地合約，維修合約及一切有關器材合約；
（9）處理投資及有關借貸活動。

3. 註冊地址：

香港特別行政區。

4. 會　員：

保持以往的三種不同會員類別：

（1）普通會員：凡曾在民生書院及港島民生書院肄業之同學，經執行委員會批准，得成為普通會員；
（2）永遠會員：凡普通會員一次過繳付相等於十年的年費即可成為永遠會員；
（3）特邀會員：凡現職或曾服務民生書院或港島民生書院之教職員，對兩校之發展有一定貢獻者，由兩名普通會員或永遠會員推薦，並經執行委員會議決通過可成為特邀會員。

此外，本會另設永遠會長席位，人數不限，人選則由執行委員會推舉，交由全體會員大會通過接納。凡本會永遠會員，對本會會務有長遠之貢獻者得獲推舉。永遠會長不必參與執行委員會工作，但執行委員會每有決定，必須按照紀錄通告永遠會長。

5. 會　費：

（1）普通會員年費為港幣伍十元正（有需要時可由全體會員大會通過調整）；
（2）特邀會員不須繳付年費。

6. 執行委員會：

（1） 執行委員會成員包括每年全體會員大會中獲選的 11 位委員及永遠執行委員。執行委員會互選主席、副主席、秘書、財政及七名常務委員，組織常務執行委員會。

（2） 凡曾任常委會主席兩屆，或曾任主席一屆並任執行委員五屆、或曾任執行委員十屆者，便可自動成為永遠執行委員，其職權與執行委員相同。

（3） 執行委員會具有下列權力：

(a) 代表同學會購買任何資產及物業；

(b) 代表同學會處理起訴或辯護等法律工作；

(c) 處理同學會投資事宜；及在有需要時處理借貸事宜；

(d) 在有需要時，修改規章以便更妥善管理同學會事務。

（4） 執行委員在下列情況下，可被取消資格：

(a) 宣佈破產；

(b) 患有精神病，而未能履行工作；

(c) 以書面通知自動離職；

(d) 在同學會所參與的合約中有直接或間接的利益衝突而沒有申報利益；

(e) 被判犯刑事罪；

(f) 或在個別情況下，由全體會員大會決議取消委員資格。

7. 全體會員大會：

全體會員大會，擁有同學會最高決策權。全體會員大會必須每年舉行一次，並於民生書院校友日舉行，為校友日程序之一部份。全體會員大會的法定人數為 40 人，執行委員會之委員及同學會之會員均可參與。

8. 會員投票：

每一位親自出席及有權投票的會員均有一票。在投票時會員必須親身投票。

9. 取消會員資格：

任何會員如故意拒絕或疏忽遵守組織章程或附則的條款，干犯或作出對同學會不忠行為，以致破壞同學會或母校的名譽或公開作出不道德行為，經全體會員大會決議後，可取銷其會員資格。

10. 同學會駐校董會代表：

執行委員會須在執委中推選代表一人，出任母校校董，其任期為一年，連選得連任。如該代表因任何原因未能履行其代表職務時，執行委員會可另選一名新代表取代之。

11. 附　則：

在符合組織章程的規定下，執行委員會可不時制定、增補、更改或廢除附則，以規管同學會、其有關人員及會員。

12. 清　盤：

如同學會一旦清盤，任何在清盤當日及之前 12 月內為同學會會員的人士，須按要求分擔提供同學會資產，以繳還同學會債項及繳付有關清盤的費用，惟該分擔提供的款項不得超過港幣 1 元。

民生書院同學會九龍屬會章程

1. 定　　名　本會定名為「民生書院同學會九龍屬會」，英文名稱為「Munsang College Alumni Association Kowloon Chapter」。

2. 宗　　旨　本會隸屬於民生書院同學會總會，秉承總會宗旨，聯絡歷屆同學感情，互相合作，發揚民生精神，進而謀求協助母校之發展。

3. 會　　址　本會設於香港九龍城東寶庭道 8 號民生書院鑽禧樓。

4. 會員定義

a. 凡在 2007 年 12 月 19 日或之前曾於民生書院中學、小學或幼稚園就讀的校友，以及在 2007 年 12 月 19 日後在民生書院〔即現時中學〕就讀一天或以上的同學，經申請及核准，可成為本會的會員。

b. 現有總會會員若符合 4a 項的界定，則自動被編入本會。

5. 會員類別　本會共設兩種會員類別，分別為普通會員及永遠會員。

a. 普通會員：凡依期繳納會費，概得成為本會之普通會員。所有普通會員均有權參加本會舉辦之一切活動，並且在全體會員大會中有選舉權及被選舉權。但年齡未滿十八歲者，不得當選為執行委員。

b. 永遠會員：凡普通會員一次過繳納會員年費拾年或以上者，將列為永遠會員，除以後不須再繳納年費外，其他權利及義務與普通會員相同。

6. 組　　織　本會組織及綱要如次：

本會最高權力，屬於全體會員大會，全體會員大會閉幕後，則歸屬於執行委員會。執行委員會由每年全體會員大會選出委員 3 至 11 人，與永遠執行委員共同組織之。執行委員互選主席、秘書、財政各一人及常務委員不多於 8 人，組織常務執行委員會，其餘職位則按需要而設定。

凡曾任本會主席兩屆、或曾任主席一屆並任執行委員五屆、或曾任執行委員十屆者，應列為永遠執行委員，其職權與執行委員相同。本會之永遠執行委員經總會確認後，將成為總會之永遠執行委員。現有總會之永遠執行委員若符合 4a 項的界定，則自動成為本會之永遠執行委員。

7. 選　　舉　本會之全體永遠會員及普通會員有選舉權，亦有被選舉權，機會均等。

任何會員如有意推舉具才德及積極之校友擔任執行委員會委員，或有任何熱心校友，自願為同學會服務，樂意擔任執行委員會委員者，必須由一名或以上之會員以書面提名，並由被提名者本人簽署同意後，方可成為合法之候選人。提名及被提名人簽署之同意書，必須於每年校友日前一星期送達本會，逾期無效。

8. 任　　期　執行委員任期一年，連選得連任。(卸任主席於會員大會閉會後一個月內召集新舊委員聯席會議交接之。) 如有執行委員連續 6 個月內不出席會議或參與會務，即作為自動放棄其執委資格。

9. 集　　會

a. 全體會員大會，由執行委員會召集之，定每年舉行一次，且規定該會為校友日程序之一部份，法定人數為 40 人。舉行全體會員大會之主要目的，為通過由執行委員會主席及財政提出之會務報告及財政報告，及選舉下一年度之執行委員。如有其他議案，必須在開會通知書內正式列入議程。

b. 執行委員會會議每 3 個月最少舉行一次，須與總會執行委員會聯席舉行，並由主席代表出席。若主席無暇出席，可委派秘書或財政代表出席該聯席會議。

c. 常務執行委員會會議每月舉行一次，須與總會常務執行委員會聯席舉行，並由主席代表出席。若主席無暇出席，可委派秘書或財政代表出席該聯席會議。

d. 其他各種臨時集會，視需要而定，由主席或經多數會員請求後召集之。

10. 責　　任

執行委員會在平時代全體會員執行會務，設計及推動各種活動，各執行委員皆須通力合作，共同努力，惟仍劃分下列各專職，以明責任 :

a. 主席：對外代表本會，對內領導及督率各部會務進行。

b. 秘書：管理及辦理本會一切文件及會議事宜，並於必要時代表主席執行職權。

c. 財政：主理本會一切財政進支事宜，並於必要時代表主席執行職權。

11. 規　　則

凡屬本會會員，如犯下列規約之一者，經執行委員會審查屬實，提交全體會員大會通過後，即取消其會員資格。

a. 對本會作不忠實行為。

b. 破壞本會、總會或母校之名譽。

c. 在社會上公開作不道德行為。

12. 經　　費

本會一切經費，其來源如下 :

a. 基金：會員入會時，歡迎自由捐助本會基金。

b. 常費：普通會員年費每人每年應付港幣 50 元 ; 會員如一次繳納常費 10 年 (即港幣 500 元) 者，以後不須再繳納年費。執委可依據財務狀況不時檢討常費水平，交總會批核，然後提請會員大會通過常費的調整。

c. 會員及其他熱心人士之自由樂捐。

所有收入全數上繳總會，並由總會按照實際需要撥款。

13. 校友校董選舉

本會按《民生書院校友校董選舉程序》〔見附錄〕，每兩年選出代表一人，並向民生書院法團校董會提名，出任該校的校友校董。如校友校董在任期內離任，出現空缺，本會將於三個月內進行補選。

14. 附　　則

本會章程經全體會員大會通過後，即發生效力，如有未盡善處，得由全體會員大會議決修改之。

(2014 年 8 月 1 日版本)

民生書院同學會港島屬會章程

1. 定　　名　本會定名為「民生書院同學會港島屬會」，英文名稱為「Munsang College Alumni Association Hong Kong Island Chapter」。

2. 宗　　旨　本會隸屬於民生書院同學會總會，秉承總會宗旨，聯絡歷屆同學感情，互相合作，發揚民生精神，進而謀求協助母校之發展。

3. 會　　址　本會設於香港西灣河太安街 26 號港島民生書院。

4. 會員定義　凡在 1999 年 9 月 1 日之後曾於港島民生書院就讀的校友，經申請及核准，可成為本會的會員。

5. 會員類別　本會共設兩種會員類別，分別為普通會員及永遠會員。

a. 普通會員 : 凡依期繳納會費，概得成為本會之普通會員。所有普通會員均有權參加本會舉辦之一切活動，並且在全體會員大會中有選舉權及被選舉權。但年齡未滿十八歲者，不得當選為執行委員。

b. 永遠會員 : 凡普通會員一次過繳納會員年費拾年或以上者，將列為永遠會員，除以後不須再繳納年費外，其他權利及義務與普通會員相同。

6. 組　　織　本會組織及綱要如次 :

本會最高權力，屬於全體會員大會，全體會員大會閉幕後，則歸屬於執行委員會。執行委員會由每年全體會員大會選出委員 3 至 15 人，與永遠執行委員共同組織之。執行委員互選主席、秘書、財政各一人及常務委員不多於 12 人，組織常務執行委員會，其餘職位則按需要而設定。

凡曾任本會主席兩屆、或曾任主席一屆並任執行委員五屆、或曾任執行委員十屆者，應列為永遠執行委員，其職權與執行委員相同。本會之永遠執行委員經總會確認後，將成為總會之永遠執行委員。現有總會之永遠執行委員若符合 4 項的界定，則自動成為本會之永遠執行委員。

7. 選　　舉　本會之全體永遠會員及普通會員有選舉權，亦有被選舉權，機會均等。

任何會員如有意推舉具才德及積極之校友擔任執行委員會委員，或有任何熱心校友，自願為同學會服務，樂意擔任執行委員會委員者，必須由一名或以上之會員以書面提名，並由被提名者本人簽署同意後，方可成為合法之候選人。如以親身或郵寄方式遞交提名及被提名人簽署之同意書，正本必須於提名期結束前（即每年 10 月 31 日前）送達本會 ; 如以傳真或電郵方式遞交，同意書之傳真或電子版本須於提名期內提交，但正本必須於每年校友日當天或之前送達本會，逾期無效。

8. 任　　期　執行委員任期由每年十二月第一個星期六開始，任期一年，連選得連任。（卸任主席於會員大會閉會後一個月內召集新舊委員聯席會議交接之。）如有執行委員連續 6 個月內不出席會議或參與會務，即作為自動放棄其執委資格。

9. 集　　會
a. 全體會員大會，由執行委員會召集之，定每年舉行一次，且規定該會為校友日程序之一部份，法定人數為 20 人，或全體會員人數之百分之五十，以較低者為準。舉行全體會員大會之主要目的，為通過由執行委員會主席及財政提出之會務報告及財政報告，及選舉下一年度之執行委員。如有其他議案，必須在開會通知書內正式列入議程。
b. 執行委員會會議每 3 個月最少舉行一次。
c. 常務執行委員會會議每月舉行一次。
d. 其他各種臨時集會，視需要而定，由主席或經多數會員請求後召集之。

10. 責　　任　執行委員會在平時代全體會員執行會務，設計及推動各種活動，各執行委員皆須通力合作，共同努力，惟仍劃分下列各專職，以明責任：
a. 主席：對外代表本會，對內領導及督率各部會務進行。
b. 秘書：管理及辦理本會一切文件及會議事宜，並於必要時代表主席執行職權。
c. 財政：主理本會一切財政進支事宜，並於必要時代表主席執行職權。

11. 規　　則　凡屬本會會員，如犯下列規約之一者，經執行委員會審查屬實，提交全體會員大會通過後，即取消其會員資格。
a. 對本會作不忠實行為。
b. 破壞本會、總會或母校之名譽。
c. 在社會上公開作不道德行為。

12. 經　　費　本會一切經費，其來源如下：
a. 基金：會員入會時，歡迎自由捐助本會基金。
b. 常費：普通會員年費每人每年應付港幣 50 元；會員如一次繳納常費 10 年（即港幣 500 元）者，以後不須再繳納年費。執委可依據財務狀況不時檢討常費水平，交總會批核，然後提請會員大會通過常費的調整。
c. 會員及其他熱心人士之自由樂捐。

所有收入全數上繳總會，並由總會按照實際需要撥款。

13. 校友校董選舉

本會每兩年選出代表一人，並向港島民生書院法團校董會提名，出任該校的校友校董。如校友校董在任期內離任，出現空缺，本會將於三個月內進行補選。

14. 附　　則　本會章程經全體會員大會通過後，即發生效力，如有未盡善處，得由全體會員大會議決修改之。

（2014 年 11 月 9 日版本）

民生書院同學會總會有限公司
2022年度全體會員大會通告

茲定於2022年11月13日（星期日）下午五時正假九龍城民生書院召開2022年度會員大會，議程如下：

1. 主席致開會詞
2. 通過2021年度會員大會會議紀錄
3. 省覽及接納會務報告
4. 省覽及接納經審核的2021至2022年度財務報告
5. 聘請下年度核數師
6. 宣佈下屆執委選舉結果
7. 臨時動議

主席
李業忠
2022年10月22日

2022年度校友日全人大會程序

主席：李業忠

1. 唱校歌 ..... 會眾
2. 祈禱 ..... 校長葉志兆博士
3. 默念（悼念息勞歸主校友） ..... 會眾
4. 致開會詞 ..... 李業忠主席
5. 民生書院同學會總會有限公司 2022年度會員大會 ..... 李業忠主席
6. 民生書院同學會九龍屬會 2022年度會員大會 ..... 潘志輝主席
7. 民生書院近況 ..... 校長葉志兆博士
8. 港島民生書院近況 ..... 校長嚴志成博士
9. 民生書院小學近況 ..... 梁桂英校長
10. 民生書院幼稚園近況 ..... 校長張展鈴博士
11. 晉升元老 2002年級Explorer社
12. 歡迎新會友 2022年級Symphony社
13. 致謝詞 ..... 陳智鳴副主席

民生書院同學會總會有限公司2021年度全人大會會議紀錄

日期：2021 年 11 月 14 日（星期日）
時間：下午 5 時　　地點：九龍民生書院林百欣堂

會議紀錄：

1. 主席李業忠宣佈已有法定會員人數出席會議，並於下午 5 時正宣佈開會。
2. 主席匯報 2020 年度會員大會會議紀錄，已刊於 2021 年度校友之聲第 24 頁。黃莉莉動議通過並由雷永強和議，無討論，無修改，一致通過。
3. 主席報告，2020-2021 年度同學會會務報告已刊於 2021 年度校友之聲第 26 至 27 頁。何學斌動議通過並由邵志傑和議，無討論，無修改之下，一致通過。
4. 截至 2021 年 6 月 30 日經審核的財務報告，已刊於 2021 年度校友之聲第 28 頁。馬漢傑動議通過並由李文邦和議，無討論，無修改之下，一致通過。
5. 主席動議通過委任加多利會計師事務所有限公司為 2021-2022 年度核數師。黃慕妍動議通過並由雷永強和議，在無討論，無修改之下，一致通過。
6. 截至 2021 年 11 月 5 日，民生書院同學會只接獲 1979 年級校友邵志傑、1987 年級校友辛建國、1992 年級校友周啓安、1994 年級校友董浩文、1996 年級校友羅芷盈、1997 年級校友區曉雯、1997 年級校友陳展翅、1998 年級校友雷俊雄、2012 年級校友盧達智及 2013 年級校友呂紹鏗提交的提名表格，因此該 10 位同學自動當選為執委。
7. 主席感謝由張經略帶領的校友之聲編輯小組，完成今期的校友之聲。
8. 會議於下午 5 時 42 分結束。

民生書院同學會九龍屬會2021年度會員大會會議紀錄

日期：2021 年 11 月 14 日（星期日）
時間：下午 5 時
地點：九龍民生書院林百欣堂

1. 民生書院同學會九龍屬會主席潘志輝因未能主持會議，民生書院同學會總會有限公司公司秘書黃慕妍代為主持會議，並於下午 5 時 17 分宣佈開會。
2. 黃慕妍匯報 2020 年度會員大會的會議記錄，已刊於 2021 年度校友之聲第 24 頁。雷俊雄動議通過並由馬漢傑和議，無討論，無修改，一致通過。
3. 截至 2021 年 11 月 5 日，九龍屬會只接獲 2001 年級校友陳成業提交的提名表格，因此該 1 位同學自動當選為執委。
4. 黃慕妍代表主席感謝校友對九龍屬會的支持，會議於下午 5 時 18 分結束。

民生書院同學會九龍屬會
2022年度會員大會通告

茲定於2022年11月13日（星期日）下午五時正假九龍城民生書院召開2022年度會員大會，議程如下：

1. 主席致開會詞
2. 通過2021年度會員大會會議紀錄
3. 民生書院法團校董會校友校董選舉
4. 宣佈下屆執委選舉結果
5. 臨時動議

主席
潘志輝
2022年10月22日

民生書院同學會港島屬會
2022年度會員大會開會通告

日期：2022 年 11 月 13 日（星期日）
時間：上午 11 時 15 分
地點：港島民生書院禮堂
議程
一、開幕式
二、通過民生書院同學會港島屬會 2021 年度會員大會會議紀錄
三、會務報告
四、財政報告
五、2022 年度民生書院同學會港島屬會執行委員會選舉
六、其他事項
七、散會

主席
葉嘉穎
2022年10月1日

民生書院同學會港島屬會 2021 年度會員大會會議紀錄

日期：2021 年 11 月 14 日（星期日）
時間：上午十一時十五分至十一時三十二分
地點：港島民生書院禮堂
出席：劉韻碧 (主席) (2005)、黎杰思 (秘書) (2018)、黃耀德 (財政) (2005)、葉嘉穎 (2005)、游善睿 (2015)、周銘恩 (2016)
列席：冼雅琳副校長
傳閱：葉楚棋 (2008)、李曉茵 (2015)

一、 開幕式
大會司儀宣佈大會開始，先由屬會秘書黎杰思（2018）司琴、執委周銘恩（2016）領唱校歌，並表示大會出席會員人數達至法定人數，宣布 2021 年度民生書院同學會港島屬會會員大會正式開始。

二、通過 2019 年度民生書院同學會港島屬會會員大會會議紀錄
主席劉韻碧（2005）邀請會員閱讀民生書院同學會港島屬會 2020 年度會員大會會議紀錄，並邀請會員在台下發問，會員並無發表任何問題。大會通過民生書院同學會港島屬會 2020 年度會員大會會議紀錄。

三、會務報告
主席發表會務報告，簡述屬會過去的活動概況。同學會於本年度主要進行了三個活動：
i. Dialogue with Alumni：促進校友與在讀生的連繫。首集短片嘉賓為劉韻碧 (主席) (2005)；第二集嘉賓為黃耀德 (財政) (2005)；第三集嘉賓為葉楚棋（2008）和杜淑筠老師。
ii. 師友行 (Mentorship Programme)：促進校友與在讀生的連繫以及讓在讀生有更好的生涯規劃。
iii. 於結業禮頒發同學會獎學金
報告結束後邀請會員在台下發問，會員並無發表任何問題。大會通過會務報告。

四、財政報告
財政黃耀德 (2005) 發表財務報告，截至 2021 年 11 月 14 日，屬會戶口結餘有 $58,121.41。大會通過財務報告。

五、通過及追認校友校董選舉
校友校董黃耀德（2005）任期於 2021 年 8 月 31 日屆滿，港島民生書院確認民生書院同學會港島屬會為認可的校友組織，籌辦下一任校友校董選舉。港島屬會提名校友黃耀德（2005）參選，並於 2021 年 8 月 11 日向港島民生書院法團校董會提名黃耀德校友出任港島民生書院法團校董會的校友校董。黃耀德（2005）續任為校友校董，任期由 2021 年 9 月 1 日開始，為期兩年。大會通過及追認校友校董選舉。

六、2021 年度民生書院同學會港島屬會執行委員會選舉
主席介紹 2022 年度民生書院同學會港島屬會執行委員會（執委會）的參選名單，並由會員投票選出執委會會員，由於候選人人數少於執委會人數 15 人的上限，獲有贊成票的候選人均可當選。投票結束後，主席宣布，所有候選人均獲得贊成票，因此所有候選人均獲當選執委會會員，當選名單如下：劉韻碧（2005）、黃耀德（2005）、葉嘉穎（2005）、葉楚棋（2008）、李曉茵（2015）、游善睿（2015）、周銘恩（2016）及黎杰思（2018）。當選者任期由二零二一年十二月一日開始，任期一年。

七、其他事項
同學會設立網上社交媒體專頁（i.e. Facebook 和 Instagram），保持執委會與其他會員的聯繫。校友可追蹤專頁，以獲取同學會最新動向。

八、散會
主席宣布會員大會於十一時三十二分結束。下次會議日期定於 2021 年 12 月 23 日（星期四）晚上。

會務報告

■ 有限公司秘書：黃慕妍（2003 年級 Aspire 社校友）■

■ 執委會秘書：羅芷盈（1996 年級韶社校友）、陳展翅（1997 年級遙望社校友）■

（一）永遠會長：

林百欣先生　黃麗松博士　林思顯博士　陸恩敬先生　林樹基醫生　江耀榮先生
陳伯民先生　梁榮桂先生　楊瑞生先生　黃鉅鴻先生　張經略先生

（二）永遠執委（排名以晉昇永遠執委之年資爲序）：

（本港）高尚志　張經略　黃鉅鴻　楊瑞生　余美英　梁榮桂　熊添雲　梁永煇
張百康　梁志天　梅國楨　徐　龍　黃莉莉　何學斌　傅森治　雷永強
潘琪偉　余仁德　陳建榮　潘志輝　陳智鳴　徐嘉華　辛淑玲　陳文慧
李佩貞　王禮興　胡家良　馬漢傑　張樹榮　黃慕妍　周宇封　李業忠
（海外）陳宗超　張復興　江耀華　黃建青　吳樹聲　魏雅各　顧克仁　李潔虹
（已故）劉釗德　蕭漢烈　翁瑞文　康同倜　黃述恩　余廣德　何耀波　嚴崐崙
柯　坪　李景雲　林思進　張欽文　潘炳松　伍摩西　鄺象祖　劉福銓
繆其玉　胡民勝　林思齊　錢恩培

民生書院同學會總會

（三）本年度總會當選執行委員：

邵志傑　辛建國　周啓安　董浩文　區曉雯　羅芷盈　陳展翅　雷俊雄
盧達智　呂紹鏗

（四）本年度總會常務委員會委員名單：

民生書院同學會總會名單

主席：李業忠　副主席：陳智鳴　秘　書：羅芷盈　陳展翅
財務：區曉雯　編　輯：呂紹鏗　總　務：盧達智
康樂：邵志傑　雷俊雄　資訊科技：辛建國　會員聯繫：董浩文
執委：周啓安

民生書院同學會九龍屬會執委會成員名單

主席：潘志輝　秘　書：陳成業　司　庫：辛淑玲

民生書院同學會港島屬會執委會成員名單

主席：葉嘉穎　文　書：黎杰思　司　庫：黃耀德
執委：劉韻碧　葉楚棋　李曉茵　游善睿　周銘恩

（五）公司秘書：黃慕妍

（六）本年度總會出席母校校董會代表：陳智鳴

（七）民生書院校友校董代表：陳智鳴

（八）港島民生書院校友校董代表：黃耀德

（九）核數師：加多利會計師事務所有限公司

（十）義務法律顧問：莊培志律師

（十一）特邀會員名單：

陳劍英　莊表康　陳鳳鸞　莫桂生　雷庭蓀　李永鏗　曾慶儀　李國權　溫汝潔　李小玲　陳嫣虹

（十二）本年度總會及九龍屬會會議 *：

	總會及九龍屬會會議日期
第一次	2021 年 12 月 4 日 全體執委暨新舊常務執行委員聯席會議
第二次	2022 年 1 月 6 日 常務執委會議
第三次	2022 年 2 月 10 日 常務執委會議
第四次	2022 年 3 月 5 日 全體執委會議
第五次	2022 年 4 月 7 日 常務執委會議
第六次	2022 年 5 月 5 日 常務執委會議
第七次	2022 年 6 月 4 日 全體執委會議
第八次	2022 年 7 月 7 日 常務執委會議
第九次	2022 年 8 月 4 日 常務執委會議
第十次	2022 年 9 月 3 日 全體執委會議
第十一次	2022 年 10 月 6 日 常務執委會議
第十二次	2022 年 11 月 3 日 常務執委會議
第十三次	2022 年 11 月 13 日 全體會員大會（仝人大會）該日並選定為 2022 年校友日

（* 註：九龍屬會的會議日期與總會相同）

（十三）本年度總會及屬會所舉辦和參與之各項活動：

1. 2021 年 11 月 14 日為同學會第 83 屆校友日。因 2019 年新型冠狀病毒疫情關係，取消招待校友享用盆菜晚餐。
2. 同學會暨香港童軍總會九龍第 53 旅旅務委員會於 2022 年 3 月 20 日聯合舉辦「新冠肺炎疫苗資訊」網上講座。
3. 同學會於 2022 年 8 月 20 日（星期六）上午十時假旺角朗豪坊戲院，為心光盲人院暨學校舉行一場《一路瞳行》慈善籌款放映會及導演分享會。
4. 港島屬會於 2022 年 10 月 2 日假中環 PMQ 舉行了紮染工作坊。
5. 2022 年 11 月 13 日假母校舉行第 84 屆校友日。

財務報告（2021年7月1日至2022年6月30日）

Munsang College Alumni Association Limited
Income and Expenditure Account
For the Year Ended 30 June 2022

	2022 HK$	2021 HK$
INCOME		
Donations	113,400.00	109,500.00
MSC - Members' Subscription - Annual	1,650.00	2,750.00
MSC -Members' Subscription - Life	22,000.00	19,500.00
Activities income	115,500.00	16,000.00
	252,550.00	147,750.00
COST OF INCOME		
Activities expenses	(132,500.00)	-
GROSS PROFIT	120,050.00	147,750.00
OTHER INCOME		
Bank interest income	12.46	12.16
Credit card rewards	2,843.00	3,461.00
Sundry income	-	6,140.00
	2,855.46	9,613.16
EXPENDITURE		
Audit fee	6,800.00	6,500.00
Computer expenses	-	27,200.00
Bank charges	1,920.00	2,072.30
Insurance	1,440.00	-
Office expense	7,700.00	-
Postage	4,625.00	13,459.54
Printing and stationery	60,493.80	66,800.00
Scholarship paid	2,500.00	3,500.00
Sponsor	-	5,718.50
Sundry expenses	12,164.40	2,521.00
	97,643.20	127,771.34
Surplus before income tax expense	25,262.26	29,591.82
Income tax expense	-	-
Surplus for the year	25,262.26	29,591.82
PROFIT CONTRIBUTED BY:		
General fund	25,256.86	29,586.42
Special fund - scholarship	5.40	5.40
	25,262.26	29,591.82

Munsang College Alumni Association Limited
Balance Sheet
As at 30 June 2022

	2022 HK$	2021 HK$
CURRENT ASSETS		
Bank balances and cash	1,303,974.63	1,278,412.37
	1,303,974.63	1,278,412.37
CURRENT LIABILITIES		
Accrued charges	7,300.00	7,000.00
	7,300.00	7,000.00
NET CURRENT ASSETS	1,296,674.63	1,271,412.37
NET ASSETS	1,296,674.63	1,271,412.37
Financed by:		
General Fund	752,172.30	726,915.44
Special Fund - Scholarship	544,502.33	544,496.93
	1,296,674.63	1,271,412.37

特邀會員芳名

雷庭蓀博士、李永鏗、陳劍英、莫桂生、陳鳳鸞、莊表康、曾慶儀、李國權、李小玲、溫汝潔、陳嫣虹

永遠會員名錄

・如欲索取下列永遠會員之通訊地址，請與本會執行委員聯絡・

1930	陳聯芳	陳英敏	秦綺華								
1931	蕭漢烈										
1932	陳劍影	陸恩敬	嚴捷鎬	林永平	林命安						
1934	余廣德	嚴崐崙	梁嘉潮								
1935 熙社	劉釗德	康同倜	林百欣	林樹基	陳伯民						
1936	張欽文										
1937 健行社	黃麗松	陳宗超	錢景輝	伍摩西	高尚志	麥維垣	陳蕙蓮				
1938 一社	何耀波	翁瑞文	劉福銓	吳泳沂	鍾定球						
1939 逸社	王桂燊										
1940 耨社	吳樹基	李景雲	林思齊	翁瑞祺	黃述恩						
1941	李燦鎏	林思顯	古樹萼	徐添福（孟棠）							
1942	江耀榮										
1943	胡　孟	張鍾祺									
1945 明社	林思進	江耀華									
1946 元社	黃日威										
1947	吳信剛	劉影祺									
1948 勇社	吳炳超	胡民勝	范長義	雷耀光	李達民	陳克展	張清興				
1951 賢社	楊瑞庭										
1954 明社	梁榮桂	黃煥順	吳　斌	鄭照章	蔡源淼						
1955 光社	陳詠章	楊瑞生	甄鴻超	鄧德忠	魏雅各	蔡淑芬	陳子良				
1956 輝社	陳傑威	余作烈	賴國富	陳錦堯	陳勝華	簡志強	郭培生	李潔虹	李連勝	呂德佳	馬振雄
	繆其玉	吳懷德	孫狄明	楊凱游	余美英	翁盛恩	麥日昇	莊天惠	池潤凌	林作勳	鄭光紹
	鄧宇鈞	鄧潔鈴	區均權	丘楊清	盧天生						
1957 智社	姚中立	趙廣和	黃德輝	吳子禎	林楚明	陳焯生	黃天宋	譚家華	梁熾靈		
1958 一社	吳仕芬	李清霞	周日生	袁德明	區麗玲	梁滿楊	陳煜鈞	曾漢球	楊辟豐	葉遠文	潘炳松
	盧焯成	蘇俊光	李惠文	林國偉	鄭妙賢	李耀基					
1959 忠社	譚愛靈	黃　揚	葉樹林	錢恩培	吳雲生						
1960 虹社	朱明聰	余偉誠	陳樹華	鄭振宇	謝樹泉	陳裕京	郭英華	何寧海	程盛年		
1961 愛社	凌兆楷	楊瑞全	高楊揚	林建初	彭順美						
1962 旭社	林森池	陳炬德	鄺顯榮	李小寶	王和進	易　昆	袁煥華	黃志堅	曾以佐		
1963 毅社	張經略	黃鉅鴻	藍勝才	劉漢根	顧克仁	顧浩勇	伍志堅	余煜堯	陳樹雄	韋志雄	林淑君
	吳樹聲	姚仕宗	羅漫煦	鍾錦華	陳若龍	龔恩琪	麥少儀	何妙玲	Koo Manuel Mario		
1964 臻社	趙漢燊	黎松森	李敬文	楊慧源	鄧兆華	馬孟嘗	徐慈曾	陳榮邦			
1965 協社	林錫華	葉桂春	梁麗霞	吳韶剛	陳學儀	容量東	邱偉鏗	李佩貞	邱彩芳	吳國樑	張樹榮
	連鴻祥	區汝良	陳兢斌	溫潤英	劉志明	張祿銘	陳佩珍	張明生	龔憶雯	阮漢儀	黃遠明
	袁英倫	易　明	彭森平								
1966 藝社	洪靜強	顧藹仁	莊表元	甄錫麟	楊炳成	邱錫祥	陳啟陞	馮國光	鄺日發	陳靄然	蔡如琳
	許鎰疇	林　素	陳　傑	曾秀琼	黃思博	葉陳幔利	何綺雲	李大偉			
1967 鷹社	王柏萱	蔡淑瑜	周榮銘	許克中	黃博思	李錦江	黃觀貴	邱翠英	余仁德	葉世中	張伯強
	黃國盛	梁影珠	陳君雅	顧學灝	盧漢鐘	周修書	莊智聰	張學楷	梅妙紅	杜立南	甄文達
	周寶芳	張國維	黃笑菊	許光標	陸佩薇	嚴偉健	陳守斌	吳肇薇			
1968 一社	歐陽敏基	歐陽宏基	陳惠鎂	鍾麗麗	司徒顯	何學斌	許文彬	許新生	江秀梅	黎秀蘭	林健雄
	林淑鴻	劉炳均	李文邦	吳偉良	單俊年	蘇　霖	杜志明	謝耀德	黃志慧	黃漢霖	黃燕琪
	周俊明	陳耀光	陳怡彬	馮仲權	陳任文	梁聯輝	羅名德	蕭麗娜	陳伯芳	嚴賀蘭	何立德
	楊家端	李卓爾	宋光正	孫淑欽	陳小雅	陸錦霞	莫文光	陳志超	邱翠玲	洪璋濱	秦家穎
	陳載輝	張樂生									
1969 浩社	林建岳	吳麗瓊	陳漢文	陳永桐	章蘊倫	趙明章	周嬋倫	徐　龍	馮偉成	江茉莉	馬漢傑
	莫漢明	郁德馨	吳秀瓊	陳淑遠	馬照堂	鄭鍾偉	曾譚水	黃志良	黃景光	楊麗珍	楊瑞強
	葉雅薇	薛偉浩	李叔權	姚天從	陳月富	王　昭	嚴銘恆	李柏輝	譚秉楠	梁玉儀	李仲良
	陳祖貽	羅澤煦	何旺興	張艷文	楊惠芳	梁桂蓮	龐曼儀	張達鍇	黎松江	蔡少偉	潘耀生
	姚傳經	朱麗卿	李卓凡	林楚生	蔡衍良	許文偉	李永發	孟達民	黃煒琪	李惠娟	陳就勝
	羅　輝	林啟源	田永耀	高主賜							
1970 斌社	羅宗耀	章韶筠	熊添雲	馬潔貞	錢福培	郁德芬	張英相	歐陽紹基	陳慧玉	徐興中	
	韋玉麟	卓漢傑	黃思敏	陳　鍍	梁卓斌	陳偉誠	吳梅升	梁聯岳			
	招顯成	楊瑞麟	謝　碩	盧健柱	游應森	余碧蘭					

1971 穎社	陳國輝	何業泉	陳燕芬	周國良	鄭淑娟	張明慧	張慕芝	張兆榮	朱家佑	周繼明	范偉廉
	何耀文	許浩先	許喜秋	許小龍	李永法	佘少權	楊重光	張運光	吳少鵬	莊培志	謝潔女
	茅家華	伍劍鋒	胡寶貴	余惠賢							
1972 凱社	陳景光	陳嘉賢	張賽娥	許國權	江少琦	謝祖墀	王禮興	謝培南	劉英德	郭佩璋	陳英慧
	陳秀貞	鄺小萍	周蕙心	袁　健	吳常信	陳祝平	陳先雄	吳婉芬	李亮威	馮典聰	黃展泰
	李錦龍	黃一男	甄仲平	王健安	莊偉慶	黃婉玲					
1973 曦社	陳美儀	陳明明	陳賢明	鄭會圻	張百康	徐捷光	何兆雄	許國安	郭品瑤	李健偉	梁志天
	伍劍雄	潘德鄰	蘇美容	辛淑玲	鄧慧楣	徐雲龍	譚恩紅	徐嘉華	徐少聰	華有為	黃忠建
	黃潔華	丘素珍	姚傳基	余國俊	袁國權	廖幼霞	吳翠馨	劉鑑坤	薛僐業	李卓人	伍龍祥
	鄺玉珍	蔡嘉倫	陳任全	陳秋霞	鄭志堅	蕭俊侶	顧學進	鄧美明	倪麗雲	呂培華	鄺淑珍
	張永安	邵愛聯	葉大衛	葉煒文	單坤婉	陳佩玉	趙國基	李穎筱	Chan Yip Chi		
1974 駿社	陳克仁	孫啟鳴	陳宥靜	張潤興	傅森治	葉國安	黎明達	黎秀玲	劉德勇	李美蓮	盧美儀
	莫紹章	史婉芬	黃家賢	黎汝深	胡敏兒	黃莉莉	趙錫樑	祝凌翔	謝靜慧	梁開添	林少健
	蔡少森	陳建榮	高志華	楊錦鴻	郭慶祥	江偉良	麥翠影	黃栢華	王達榮	葉景雄	吳秀雲
	吳家驊	郭品嘉	雷普光	梁妙楠	林穎聰	林錦明	周修燕	曾煜本	馬少文	許淑儀	雷文華
	葉純如										
1975 鵬社	陳立佳	陳怡茂	陳賢俊	羅洪偉	朱家樂	蔡誌慶	方恭富	方平正	許樹樑	紀衍慶	林展明
	廖恩添	雷永強	顏素貞	李小媚	黎家亮	王禮聖	林源峰	胡永健	何漫琦	鄭俊英	林遜明
	梁卓傑	駱錦良	錢大為	文偉明	陳有安	林國光	馬美蓮	包文雅	黃勇昇	陳志揚	葉梓達
	趙美雲	蕭日中	朱家倫	周禮成	吳銀玉	劉定賢					
1976 凌宇社	陳志強	陳鐘坤	蔡偉權	梅國楨	吳國華	邱偉明	葉羨詩	楊美玉	林志雄	徐育民	范思樂
	張達明	黎達祥	潘東凱	鄺群詠	高志偉	侯威然	余仲勳				
1977 丙辰社	洪奕惠	陳達昌	趙端榮	蔡偉民	朱德成	符繼光	張立群	林鎏成	梁影芬	李柏昌	雷錦華
	吳舜清	蘇國安	鄧國輝	鄧大倫	蔡兆清	邱創勳	楊大麗	葉詠詩	陳仲勤	何炳恩	洪奕顯
	張金榮	高寶養	李業忠	陳錦浩	張炎林	黃永賢	陳海源	麥偉強	潘惠玲	余美恩	吳多里
	徐威信	夏文麗	王慧玲	施立明	羅夢熊	李綺華	丘新強	劉文清	潘玉明	李健昌	蘇婉麗
	王應源	許麗芝									
1978 戊午駿社	陳志深	陳楚英	陳傳賢	簡志強	陳少麟	鄭尚榮	趙淑鴻	趙慰芬	黃文輝	鄒慧儀	秦德超
	秦玉怡	何傳經	何好逑	高佰謙	高秀屏	郭敏兒	林鳳慈	劉素嫻	羅家明	梁建存	梁桂英
	梁永煇	廖宏智	顏素芳	辛美娟	蔡德康	徐嘉樂	王愛恩	翁楚方	鄭嘉良	陳嘉美	馮達文
	伍逸圃	吳志文	鄭美齡	劉瑞麟	廖展鵬	張志強	林昭邦	袁劍芳	陸懷玉	佘影虹	吳樂生
	戴燕霞	張立基	陸懷莊	劉聰敏	莫紹輝	吳翡翠	溫高恩	岑建業	劉素芳	張國光	張敏玲
	陳慈媛										
1979 翔青社	蕭潮順	黃兆綿	陳慧珠	陳藹端	鄭兆獅	朱　紅	楊詩恒	秦玉筠	許麗珠	李志偉	李鎰財
	廖志強	羅玉鳳	顏淑敏	潘琪偉	岑美萍	蕭景妍	謝玉心	黃蕙儀	梁明泉	郭慕純	霍志成
	陳穎瀚	林淑娟	劉的雅	潘美玉	呂明告	李偉藩	高松添	賴碧芳	王維基	梁心賢	林素如
	張達賢	楊愛寶	李正培	黃瑞娟	何小媚	邵志傑	陳麗華	張筱玲	梁嘉柏	譚超民	黎裕宗
	莊偉忠										
1980 崢嶸社	張愛倫	陳秋明	陳漢文	陳漢榮	陳永光	曾　雁	鄭家祥	趙德輝	吳潔靜	蘇瑞熙	丘明仁
	楊思敏	伍偉光	鄭創文	鄭俊榮	王美瑜	陳蓓琪	袁劍雄	梁麟緒	孔嘉明	武崇和	林偉民
	陳嘉莉										
1981 驍騰社	招煜輝	張艷鈴	曹明龍	劉宏德	李莉莉	李鎰和	司徒錦泉	曾小慧	黃楚權	李業鴻	余淑珊
	洪碧瑜	陳麗華	錢治培	潘美蓮	連進光	馬漢平	孫煒奇	廖健忠	劉聰詠	梁永煌	陳慧儀
	蔡　濤	馬閨霖	黎錦玉								
1982 昕輝社	陳德仁	曾　鵬	張寬耀	朱國樑	方曉雯	向展鴻	何德儀	韓蘊明	江安妮	李岳展	莫世豪
	王靜強	黃巧華	黃瑞秋	黃燕雯	陳秀桃	謝慧顏	劉緒端	黃卓輝	朱惠嬋	吳詠梅	曾可安
	顏夢冰	楊志發	張艷貞	胡開禮	周修琴	謝淑儀	曾國棟	楊寶恩	莫子如	葉惠蓮	葉振宇
	唐啟斌	梁景發	梁經緯	蔡兆昌	鍾雅禧	王潔華	Sau Lei Ling				
1983 曄熙社	招家齊	陳振華	陳可兒	鄭綺雯	張博文	蔣婉薇	趙敏思	秦綺華	倫知競	香燕玉	何慧儀
	鄺文龍	林偉業	潘錦昌	黃貴樑	黃木鎮	黃婉姮	胡福華	邱禮信	游趣玲	嚴志成	何培錦
	王志暉	楊禮儀	鄧志豪	蔡志仁	陳錫年	呂浩華	汪娜娜	謝可達	李志榮		
1984 鵬圖社	陳秉漢	梁偉堅	陳思敏	陳德立	陳偉儉	陳慧怡	張偉倫	蔡垂玲	鍾凌翔	何錫輝	黎慧琪
	黎宇恒	林安娜	林偉明	林恩淦	梁伊萍	吳旭明	潘仲志	尚大三	杜藝堅	曾泳芬	楊文達
	葉振雄	張子添	黎淑慈	葉桂薇	陳志民	陳志偉	林大蔚	黃淑芬	馮德源	蘇敏忠	苗延松
	陳家鳴	沈志榮	胡開詠								
1985 昊暉社	黎生宇	陳宗傑	陳漢麟	陳少萍	趙美如	馮佩芬	李安慈	梁得民	盧建宜	盧碧霞	黃明哲
	潘美嫻	黃哲文	溫尚明	蘇穎嫻	區志明	廖溥儀	林子殷	李守業	蔡雅琪		
1986 靈鷲社	藍國浩	陳文輝	陳思琪	陳妍賢	許國銓	鍾文偉	鄭淑慧	張健昌	翟偉強	朱偉庭	鍾凌慧
	鍾廷懷	區紹恩	何志強	江雪琴	江雪明	柳慧敏	潘宗業	譚惠安	鄧啟明	謝浩東	陳文慧
	胡家良	鍾瑞昌	葉士偉	張翠屏	何惠文	許淇虹	黃啟文	鄭樹光			
1987 凡駿社	陳嘉茵	陳啟倫	陳美儀	張玲玲	方　釗	馮慧詩	郭英樂	林萬達	連偉強	羅超穎	馬桂仁
	蘇瑞博	辛建國	溫志堅	黃春福	黃耀蔚	胡開智	胡玉藩	黃麗穎	吳夢雲	候啟斌	林豪蔚
	許淇洺	姚傳銘	莊守堃	吳家成							
1988 展勵社	陳思浩	陳展雄	陳細妹	張啟亮	周偉傑	朱顯君	屈振傑	馮偉文	許以美	甘民誠	鄭蕙婉
	孔慶祺	林維斌	劉慧怡	吳靖雅	魏紉蘭	唐字軍	曾智偉	謝志軒	王俊文	王靄婷	王玉萍
	楊之華	郭煒健	盧建安	陳有基	董建文	張世光	尹曉君	黃美聰	張維恩	俞　晟	袁安琪
	屈治平	李建文	陳英傑	陳家輝	譚寒濱	游鑄佳	章祥霞				
1989 雋曦社	陳建偉	許慧敏	梁智剛	潘志輝	謝永輝	徐樂堅	葉啟榮	蘇詠詩	陳慧玲	李國鋒	周偉瑛
	張錦華	陳家文	何保志	梁彤彤	王慧儀	張光玉	李麗英	陸敏聰	施鍵鏗	殷　暉	譚沛霖
	張文耀	梁文迪	林洛文	呂泰榮	曾建業	張維聰	溫天偉	Woody Chan			
1990 青豐社	謝穎雅	劉淑芳	雷俊文	王奮強	王禮儀	陳賽蘭	吳嘉麗	顏允平	朱偉良	賴輝鴻	吳子建
	黃俊雄	余德威	高思慧	張志業	譚淑美	何俊傑	韓秀慧	張　燕	蔡燕玲	鍾凌詩	傅求勇
	韋佩珊	陳章賢	周可欣	謝雪瑩	吳嘉儀	倫達基	陳宇明	徐萬鋌	羅雄峯		
	戴漢光										

1991 燁煜社	劉偉源	陳則樺	陳智鳴	陳藹欣	陳淑賢	鄭瑞琴	張建敏	侯藹莉	葉沃建	龔思偉	李冠華
	李明輝	李世偉	孟浩剛	岑有照	鄧兆文	湯道勝	黃　荔	麥迪倫	陳炳雄	鄧振權	譚志豪
	王美儀	葉永基	劉仲康	羅競旋	林雄蔚	李韞瑜	許偉鴻	游鑄勳	梁琛祺	倪頌恩	嚴成威
	曾德芝	陳銳文	楊嘉欣	朱榮駿							
1992 軒社	黃志文	陳子超	陳匯斌	徐蔣賢	洪振德	劉奕銘	梁穎鵬	郭嘉韻	羅凱基	陳保華	潘敏兒
	關恩穎	邱敏藝	何蘇璿	阮德祐	李永揚	李德勝	簡偉文	葉嘉琪	陳翠茵	胡燕津	葉啟燊
	何珮茜	潘頌儀	黃健恒	盧煒棋	陳雁絲	周啟安					
1993 熙社	蔡明哲	莊金隆	盧人傑	馮學禮	楊昱昇	翁松光	鄧振威	張紹欣	何紹熊	賴安琪	梁　婷
	吳瑞鋒	倪承恩	蘇詠賢	李佩詩	涂凱欣	陸伊琳	辛珮而	趙雅姿	謝偉業	林俊濤	鍾佩珊
	劉大偉	李慧妮	黃治中	曾梓傑	許偉雄	廖思健	陳雲龍	黃文龍	何光宜	區永曜	古婉婷
	何心妍	鄭澤霖	李敏茵	潘宇翔	崔兆基	袁劍平	鄭美娜				
1994 雋滙社	陳瑞玲	陳少康	禤振邦	林智健	羅耀輝	許振鴻	蕭嘉玉	董楨柱	唐家銘	董浩文	王維揚
	余顯詩	余學明	樊美淇	蕭振熙	宗鎮江	李建欣	郭紹延	徐銘佩	伍敏琪	方建基	沈文龍
	張慧中	張彥偉	唐碧筠	黃淑珺	沈芷煒	徐海婷	陳龍珠				
1995 瀚社	楊俊宜	陳淑蘭	戚維之	劉信行	李智英	梁綺慈	李　娜	盧至力	文復瑤	岑偉傑	馮巧怡
	鄧振琮	余思嘉	陳漢基	梁英輝	譚禮耀	葉長歡	薛嘉萱	鄧展鵬	鄧彩珍	吳宇豪	樊宇傑
	施政良	陳桂雯	黃詩敏	馮俊文	周進德	吳建章	巫靜敏				
1996 韶社	翁尹遜	謝家駿	莊喬植	詹嘉敏	羅芷盈	張忠仁	范維麟	羅健恆	梁瑋文	毛啟康	陳美儀
	熊曉勤	溫美心	曹浩賢	蔡國雄	鍾洋昇	何震東	李明謙	李珮賢	林欣穎	梁程遠	盧文學
	陳麗麗	姚敏誼	伍建恆	吳文軒	黃嘉祺	方富達	梁家偉	曾建勳	楊永亮	周嘉欣	周珮姬
	譚苑雯	葉雅皓	蕭嘉玉	鄭嘉琪	李浩然	曾思名	高厚恩	方偉濂			
1997 遙望社	李傲寰	謝詠暉	許諾文	陳國柱	勞書翹	區曉雯	陳卓斌	陳凱琳	莊詠楠	周諾蘊	鍾雄宇
	許漢明	林柏濤	林奕創	劉蕙茵	李澍釗	梁至佳	吳茂洛	盤應祥	戴俊權	黃慧賢	譚仲暉
	林子惟	馮佩詩	周健熙	胡志津	陳子漢	余嘉敏	陳展翅	方志威	陳漢崑	吳子健	黃先蕙
	郭心鈴	蕭嘉威	謝振宇	湯芷琪	周振邦	禤慧心					
1998 啟航社	王經緯	楊湛珩	曾榮浚	楊佩芬	范穎妍	胡嘉儀	楊志成	李啟鵬	姚文俊	李德華	呂榮祖
	李敬東	陳翠敏	梁偉基	黃嘉豪	曾家健	梁凱盈	何學敏	汪婉瑜	謝恩賜	蘇明沅	雷俊雄
	謝啟盈	黃浩源	李俊威	林佩儀	尹琮瑜	鄧詩韻	林純毓	王仲傑	潘嘉洋	馮志韜	黎耀邦
	吳堃麟	羅芷婷	冼卓傑	黃珮欣	石美珊	余子鴻	區曉慧	徐敬生	陳潔茵	謝建聲	馮正文
	張念中	何家慧	邱俊彥	劉藹玲	蔡燦輝	蔡子健	李嘉嘉	陳詠欣	鄭智豪	陳智聰	向承恩
1999 Forward 社	方珮光	袁知進	曾文亮	曾建榮	盧思敏	趙善琛	許嘉諾	萬帥章	陳啟進	謝　恩	倪浩恩
	冼雅莉	鄧　銘	李燕儂	陳文傑	羅銘基	林孝揚	黎梓敏	劉子安	容可瑩	李高翔	鄭敏嘉
	黃庭浩	李軒宇	方景晞	馬頊浚							
2000 Millennium 社	楊博文	吳綺萍	伍殷嬋	梁詠珊	徐永和	潘家興	張嘉麟	陳永健	盧永康	梁之耀	鄭相穎
	林文瀚	馬穎怡	謝　舜	李祉融	楊仲淦	梁安頤	許卓豪	湛卓鷹	周世昌	葉詠霖	甘家勇
	陳志佳	甘宇斌	曾悅琪								
2001 Forerunner 社	曾梓洋	許諾茵	楊湛寧	馮思敏	孔學麟	梁筱玨	毛子豪	李康霆	余學深	王文智	梁穎思
	梁敏凝	張　瑋	林楚峰	羅剛傑	馮偉俊	余晶晶	馬　麒	黃懿君	譚竹雅	黃家儀	吳家怡
	黃俊翔	楊穎妍	徐穎欣	許嘉音	鐘可苗	招嘉樂	吳仲謙	陳成業	麥翠琪	陳耀邦	鄭倩彤
2002 Explorer 社	龐敬賢	單曉晴	陳家鈴	王玉婷	黎姍姍	何柏欣	羅偉銘	李鈞榮	陳　鏗	梁穎茹	張君陽
	陳沚盈	林佩思	蔡禮行	陳國賢	陳啟生	李君亮	鄒永聰	鄭倩怡			
2003 Aspire 社	蔡家欣	張焯棋	蔡杰宏	賴爾晴	曾柏祺	陳家祺	許嘉俊	洪今軾	何志健	黃逸倫	阮嘉莉
	石卓衡	黃慕妍	梁卓豪	梁家傑	周宇封	周安婷	周成龍	潘煒燊	鄭騏鋒	楊卓然	黃麗賢
	關霈兒	楊時鋒	林煒竣	岑偉聰	溫思豪	姚文諾	楊展祺	竺翊銘	許宇衡	馮樂恩	吳鈺頤
	劉家銳	張信謙	盧卓苡								
2004 Sparkle 社	張景殷	陸曉倫	李銘祈	黃芷婷	葉巧殷	包尚行	阮嘉琪	吳家欣	詹玨汶	李育恩	盧苕濂
	蔡立喬	許卓樺	何恩浩	何光庭	張俊傑	胡奕研	方偉賢				
2005 Dynamics 社	梁詠虹	麥沛恩	潘肇鋒	盧曉莊	李懿憪	陳啟昇	葉穎筠	胡苑雯	霍德龍	馮嘉文	吳穎欣
	司徒家銘	林偉樂	黃肇沛	岑嘉玲	（源芝）	陳彥婷	蔡尚豪	林思浩	黎穎璇	劉淑芬	陳天樂
	Benjamin Cheung										
2006 Fusion 社	王浩然	黃敏剛	庾溥恒	陳潤琪	吳穎思	陳栢康	張鏡濠	鄭啟然	郭俊賢	廖敬德	吳芷穎
	歐宛淇										
2007 Zipace 社	陳信儒	杜彥勤	李栢耀	王嬿婷	李展維	劉　博	陳旭麟	余樂鈴	盧子俊	何敏妮	胡芷彤
2008 Synthesis 社	孔德維	張俊軒	陶巧敏	周佩兒							
2009 Glitter 社	陳樂生	鄺尉嘉	劉浩然	陳瑋翔	戴諾彤	黎崇櫺	利嘉羲	朱健勤	陳思朗	劉煒楠	陳汶珊
	陳頌恩	林中寶	黃家紹	林廣滔							
2010 Unique 社	朱健恆	高永祺	陳家晞	符昊熙	黎崇佑	莊詠芝					
2012 Maverick 社	伍蔚瑩	陳秀逸	許富榮	洪梓珊	盧達智	霍可罡	羅川竣	錢家傑	陳麗婷	陳頌欣	陳穎淇
2013 Gracias 社	王展堃	陳詠琳	庾瑋東	岑亮廣	曾憲東	黃寶民	劉沛逸	呂紹鏗	高翎瑋	潘朗軒	譚凱怡
	黎家衛	陳卓為	鍾悅心	黃景熙	曾栢浩	尹繕鏘	杜芊裕				
2014 Palette 社	梁俊軒	余俊軒	吳采珊	陳安蕾							
2015 Fellopella 社	周宇樞	駱浚銘	陳樂而	駱浚灝							
2016 Acqua 社	李惠琪	陳銘康	董卓恩	羅芷榆	李昀恩	黃宣君	陳鈺然	鄭皓文	曹澤邦	盧彥璋	蘇頌羲
	丘曜綸	高栩麗	林靖怡	李考軒	譚俊傑	黃海鈴	黃卓僖	周仲言	區文曦	李鍶沂	黃綽琳
	黃樂怡	黃倩雅	莊智傑	廖愷瑩	鍾秉釗	于文昊	林焯熙	柯彥陞	陳志恆	李樂然	吳明敏
2017 Allotrope 社	嵇紫萱	霍浩旻	黃青楠	高思行	呂蕙廷	李珮琪	梁家齊	董卓衡	郭煦楠	葉天胤	謝愷恩
	張　鷹										
2018 Pi 社	黃卓謙	黃澤林	余霽軒	梁皓揚	張雪穎	羅皓霆	蔡騫瑩	胡渝婷	呂昊唆	潘朗然	
2019 Extravaganza 社	鄭卓研	何敖朗	譚珏瑩	陳銘澄	郭施岐	李承軒	黃可怡	吳肇然	陳亭宇	劉穎茵	譚凱瑩
	黃穎兒	梁恩婷	譚曦彤	蕭悅嘉	蘇校賢	張曉彤	周旻杰	陳樂怡	吳蔚鋒	林　軒	陳文灝
	史皓然	馬愷喬	黎子浚	陳梓添	楊倩桐	吳汶鏸	何啟聰	陳俊熙	袁顥焜	勞思澔	陳汶鉦
	李朗鉅	柯瑋楠									
2020 Espérer 社	陳信如	高姿行	蕭　瑤	張展瑋							
2021 Syzygy 社	鄭　煒	黃子喆	鄭詩珩	陳恩德	胡駿銘						
2022 Symphony 社	陳宏軒										
下列會員之畢業年份不詳	陳統元	李志強	林作烈	陳妙賢	朱炎文						

晉升元老的一群

二零零二年級Explorer社

九龍民生書院同學

陳卓琳　陳竺杏　陳俊如　陳馨蓮　陳雅音　陳柏君　陳德穎　鄭相盈　張慧琪
蔡頌玲　郭慧怡　鄺思敏　林慧琦　劉婉冰　李真怡　梁寶恩　梁穎斯　梁穎茹
李淑慧　單曉晴　談嘉恩　譚慧瑩　胡苑蘭　容碧瑋　陳家豪　鄭文灝　張君陽
蔡禮行　馮漢聰　林浩銓　李國傑　麥智灝　莫俊賢　曾寶傑　曾子倫　尹浩豐
黃浩暉　黃健邦　黃亦駿　楊智健　葉俊汶　區婉文　陳家鈴　陳雪蓮　陳子筠
鄭凱然　鄭蕙彬　方琦光　馮勵賢　許汶欣　郭淑德　郭淑賢　盧子文　陳芷心
萬懿德　吳均怡　吳寶樺　伍素婷　蘇茜琳　郭芷苓　陳正衡　陳正芹　陳浩賢
陳樂衡　陳永軒　張肇涎　張偉文　何光庭　甘鴻傑　黎鎰滔　林子敬　梁竣然
梁凱然　李曉明　李鈞榮　羅偉銘　郎瑞霖　吳肇基　吳子信　龐敬賢　薛祖耀
譚顯東　黃鍵凱　陳鎧濛　陳家怡　陳麗婷　陳亦棻　徐穎欣　郭宣欣　林曉鈴
梁瑋珊　李靜雯　連綺鈴　麥曉敏　潘嘉凱　潘璐怡　蘇樂婷　徐詩雅　董慧靈
歐陽希朗　陳維建　張子健　馬國健　何柏欣　許卓軒　葉朗生　周伽駿　高展宏
林俊浩　連家浚　倪子倫　彭家健　鄧鈞豪　曾皓烽　謝卓豐　尹活衡　王　超
王俊昇　黃鐘羽　黃文偉　黃思倫　陳沚盈　陳頌欣　陳穎欣　唐穎瑜　葉俊儀
關惠心　郭敏儀　林佩思　林諺蔚　劉解頤　李得恩　李芷萍　李欣屏　梁倩錤
陸燕欣　巫曉恩　吳穎欣　蘇嘉茵　譚詩韻　鄧愷然　謝　惠　黃彩玲　黃麗雅
甄翠雯　陳成港　陳子弘　鄭偉斌　周啟源　周子洋　鄒永聰　朱保璣　馮玉麟
何慶睿　劉皓然　劉煒德　李思維　李道心　麥英傑　譚文浩　唐焯烽　蔡婷恩
方凱程　孔蔚茵　林苑瑩　李詠欣　梁凱婷　吳嘉詠　温靜嵐　余茵茵　陳　鏗
陳家俊　陳鍵朝　陳國賢　鄭敏文　莊承豐　張志傑　周添華　馮柏安　羅景浩
李建民　吳嘉輝　蔡禮壕　董兆祺　黃震宇　王樹基　楊祥邦　陳嘉瑩　陳玨菩
陳寶珊　陳葆怡　陳珮琪　鄭凱琪　蔣美詩　朱倩瑩　奚芷筠　許潔儀　關敏婷
黎姍姍　林浩恩　伍保形　吳詠欣　戴凱怡　王矜善　王穎芯　黃浣婷　黃鈺婷
胡善雯　邱海宜　陳頌之　陳啟生　鄭翰笙　招頌初　馮柏謙　何漢明　洪耀宗
林煒竣　劉達銘　李君亮　呂廣豐　陸仲暉　吳耀中　蘇國斌　丁浩然　黃漢麟
黃德榮

港島民生書院同學

陳嘉玲　陳家欣　鄭翠婷　趙穎恩　蔡麗儀　何佩茵　何淑娟　郭怡君　林思嘉
李靜儀　梁詩敏　李芷君　陸麗名　吳雋欣　吳潔茵　吳堃宜　石子茵　蕭穎琳
田卓敏　杜婉怡　温蕊菱　王愷蔆　胡倪嘉　楊莉筠　葉小玲　余菀琪　馮偉謙
林嘉熙　林喜延　梁肇剛　李榮基　盧博文　王宇璇　胡善航　姚宇謙　張寶之
章家玲　林嘉穎　林殷鈴　李惠芳　李鈺翎　陸晞璇　麥誦琳　吳嘉盈　彭　帥
石翠瑩　曾麗萍　楊宜德　陳世雄　趙英宏　鍾秉熹　方建華　甘嘉銓　黎伯均
黎斯倫　劉權鋒　李力行　李仲良　李嘉誠　羅駿業　彭家麟　譚鴻昌　鄧偉傑
秦健明　黃振雄　黃建業　黃英倫　余浚誠

二零零三年級Aspire社

於明年晉升元老

下列各位同學，請務必於明年“校友日”返回母校，見證您晉升元老的大日子：

陳家儀　陳詩華　張嘉寶　蔡穎翹　馮思琦　江慧敏　江鈺清　黎洛敏　李　艷
麥銘恩　萬詠欣　唐淑敏　黃瀞賢　丘非非　任鈺婷　楊羨明　葉杏萍　陳志強
陳俊鵬　周宇封　趙健煒　竺翊銘　莊儒焯　周沛峰　朱卓豪　范凱智　許嘉俊
許宇衡　高永賢　林仲欣　毛鎮峰　莫永暉　吳殷祺　潘樹輝　杜嘉樂　黃衡之
黃鏻漢　黃栢翹　楊卓然　楊展祺　楊時鋒　陳啟珊　陳芷澄　周安婷　張鳳文
蔡家欣　莊善懷　馮樂恩　葉家文　劉淑芬　李沛嫻　盧卓苡　麥嘉朗　吳鈺頤
譚穎佩　曾曉文　曾妍芳　王婉冰　楊翠芬　阮嘉莉　陳仲如　陳家祺　周成龍
鄭瑋鍵　鄭維洛　張焯棋　蔡杰宏　何志健　洪今軾　簡仲賢　關俊瑋　林思浩
劉天望　羅永傑　李映樂　梁卓豪　廖掌乾　白駿明　石卓衡　黃穎乾　黃逸倫
楊康力　楊立恆　陳麗婷　陳雅音　周君怡　何詠裳　郭宣欣　李欣恩　盧潔瑩
麥曉敏　屈珮珊　姚家敏　余鏸楹　區曉弘　陳俊逸　陳殷祈　鄭騏鋒　張信謙
鄒沛鋒　馮程灃　暨淦揚　郭政輝　黎偉樑　林俊浩　劉家銳　梁灝瑜　梁家傑
梁文浩　梁詠浩　梁宇維　李凱翔　李韋賢　吳翰鳴　伍浚銘　潘煒燊　曾柏祺
謝成添　王卓威　黃文偉　黃思倫　胡澔林　陳靜雯　陳曉恩　陳蔚楠　鄭卓婷
張芍妍　鄒沛欣　朱潔瑩　馮家欣　何詠意　龔詠欣　郭靜璇　黎詠昕　賴爾晴
林穎怡　林殷琪　李靄儀　梁詠恩　李燕嬅　龍潔茵　馬貫萍　吳慧妍　蕭詠貽
曾嘉賢　崔珮庭　黃稚婷　黃載欣　黃鈺琪　甄芷婷　楊斯尹　葉寶雯　陳正榮
鍾曦諾　馮子彥　葉啟民　林敏諾　盧振邦　吳楚麟　黃孝麟　姚文諾　袁志方
歐陽韋欣　陳潤思　張樂敏　趙穎彤　林家儀　梁卓君　盧思敏　文軒慧　王丹婭
黃浣婷　王玉婷　邱海宜　余茵茵　陳家俊　陳柏亨　鄒延徽　鄭家浩　張經正
馮沛然　何樂訊　洪耀宗　簡賢匡　梁宏毅　梁奕輝　盧治因　馬茗東　蘇國斌
孫家祺　溫思豪　楊祥邦　陳頌欣　陳君珮　陳珮琪　陳倩雯　池瑩燕　鄭栢妍
符雪怡　何詠琳　郭敏儀　黎姍姍　林詠鋙　梁艷璧　陸燕欣　馬潔鈴　伍保形
黃麗賢　王南晞　王詩蓓　阮家敏　陳正文　陳震宇　陳皓明　陳樂頤　鄭森豪
趙銘裕　郭子鋒　林煒竣　劉皓然　羅步勤　李家柱　李道心　潘鍵泉　蕭嘉華
鄧誠鋒　王卓睿　黃敬彥　余國麟

港島民生書院同學

陳嘉妮　莊小珊　朱靄欣　鄺泳而　林珊珊　劉嘉慧　梁海齡　李美珍　列凱琪
彭敏琪　杜倩蘭　曾麗寧　陳子傑　陳冠儕　陳偉倫　鄭家倫　張高文　鍾文廸
馮正洋　馮永健　何卓東　洪彬彬　洪允祈　林勇琪　梁博文　梁衛舜　李嘉睿
呂亦倫　毛俊權　吳凌峰　施琦峻　徐釧銘　王振平　王盛隆　袁駿寧　張穎愉
朱倩婷　劉凱詩　劉美儀　李沛璇　羅詠雯　唐婉詩　徐頌恩　黃雅廸　陳家強
陳錦輝　陳秉謙　張浩弘　張冠豪　周倬生　周樂然　鍾韋麟　馮浩麟　侯穎章
康虎躍　林溢暉　林詠恒　梁建中　梁紹榮　梁永熙　李錦鴻　馬柏昇　吳嘉麒
吳明軒　潘峻文　杜士達　曾政鋒　黃惠鋒　易鈺能　袁永健

歡迎新會友

二零二二年級Symphony社

民生書院同學

陳思穎 張穎心 張欣晴 侯雅馨 梁智晴 李思煥 蕭詠桐 譚彩琳 黃可兒 黃樂瑤 黃梓瑜
胡藹妍 楊凱晴 陳柏熹 陳彥宇 張正熙 周天熹 蔡　晉 朱天朗 紀樂生 江令勤 賴沛軒
劉沛朗 梁啓新 梁宏鍵 馬逸豪 祁健行 蘇　正 蘇俊一 黃雋旻 黃富誠 黃偉熙 阮景揚
張諾雯 周綺琪 關沛嵐 郭珮琳 黎柏誼 林衍希 林翊淇 呂　晴 蕭熙瑜 譚惠心 尹姵婷
陳祖欣 陳紀正 方廷軒 何　深 高凱傑 江柏羲 黎星培 李哲朗 梁柏軒 麥宗儒 吳浩瑋
湯瑋晟 丁阡勤 杜百禧 曾彥臻 蔡衍承 黃敬軒 蔡羲旻 范紀莜 葉凱晴 甘詩敏 關心瑜
林淑銦 梁子晴 李芷樺 廖悅希 羅穎琳 潘麒芝 司徒玥珩 譚玨澄 曹嘉欣 黃詠姿 楊曉悅
張健朗 蔡明軒 馮文洛 何敬熙 李柏郴 李燾晉 梁博堯 吳卓曦 潘興梓 彭　浚 唐啟鈞
湯英湋 黃樂軒 黃浚軒 黃梓聞 楊浩釗 陳懿翹 張曼羚 周穎瞳 黎曼瑩 林靜宜 林瑋芯
劉殷錡 梁冬妮 李沛珈 李悅華 冼卓盈 冼星彤 鄧蒨珩 鄧悠悠 丁晞媛 徐熙妍 尹靖然
温可欣 歐灝然 陳啓謙 陳思正 陳泓亮 鄒董釗 鄭家謙 鍾捷淇 何成軒 郭曜堃 劉卓文
劉雋暉 劉浩朗 梁銘珞 梁彥陶 廖子維 盧健弘 邱灃浩 區芷瑤 陳冬晴 周凱桐 梁樂晴
蕭睿翹 曾殷桐 楊子霆 余天晴 陳景熙 陳玨熙 陳言進 何柏禧 禢俊威 許駿逸 葉沛希
黎嘉麟 賴沛熙 梁兆昌 梁肇倫 林灝穎 陸政言 馬諾垣 吳卓謙 吳梓浚 黃子朗

港島民生書院同學

洪晋浩 區端彥 陳卓軒 陳浩銘 陳凱迪 陳海桐 陳凱茵 陳在林 陳嘉琪 陳立心 陳琝翰
陳銘淇 陳藹蕎 陳君達 陳仟燁 陳泳恩 陳奕宏 周潤麒 陳錦源 鄭匡哲 鄭信藍 鄭梓濤
鄭恩彤 張展進 張槊然 莊靜雯 徐智朗 鍾俊康 鍾佩欣 霍兆昌 方尹暘 方沅晴 馮晉基
馮柏迪 馮偉恒 馮茵宜 簡肇夆 柯倬穎 何俊毅 韓牧方 許以恒 許焯榣 許嘉珊 許伊彤
洪嘉軒 江烯瑜 暨思穎 高惠蘭 江晉輝 古俊樂 關倚程 郭梓鋒 黎詠瑤 林俊威 林科藩
林曉鋒 林凱軒 林學欣 林敬賢 林暐程 林逸思 林怡彤 林俞彤 劉祖曦 劉國盛 劉思維
劉紫瑩 李雋瑋 李啟鴻 李文傑 李善媛 李穎錡 梁卓軒 梁熹寶 梁曉彤 梁順喜 梁沅婷
李潔儀 李旻倡 李蔚兒 李溢昇 林詩琪 林卓盈 盧重言 盧嘉儀 勞心妍 馬子浩 馬頌婷
萬家盈 梅敬謙 伍振文 倪曉瑩 潘立言 潘皜峰 沈嘉威 石晴儀 蕭東星 冼浩楊 蘇家謙
蘇嘉淋 蘇鏡濤 孫懿鈴 宋俊晞 譚博懷 鄧皓情 涂菀罄 田宇燊 丁泳淇 曾樂妍 謝曜勵
蔡愷悅 韋文翔 黃俊僖 黃嘉傑 王心獻 王心悅 黃天樂 黃弘燁 黃宏業 黃詠瑤 王欣儀
黃耀緯 伍嘉莉 鄔晉榿 邱佳汶 邱彭熙 顏芷晴 葉晉廷 葉家寶 姚緯琪 姚宇明 俞翔瀚
余浩天 余祉昕 于媛澄 容敬慈 周福冰

海內外同學聯絡站



地區	聯絡人	電話／傳真	電子信箱／地址
民生書院	駐校聯絡員 梁桂英 (1978)	(852)3655 3311 Fax: 2337 2041	info@mscaa.org.hk
港島民生書院	駐校聯絡員 連進光 (1981)	(852)2567 1666 Fax: 2567 1338	cklin@imsc.edu.hk
中國 包頭市	張鍾祺 (1943)	(86)472-222-4930	內蒙古包頭市東河區南門大街二號街坊 26 樓 33 號
台灣	蔡嘉倫 (1973)	(886)2-2713-8800 (886)2-2713-6342	
美國 紐約	陳漢榮 (1980)	(1)212-727-9109	hwc2525@hotmail.com
美國 麻省	陳先雄 (1972)	(1)617-299-6798	tschan12@gmail.com
美國 內華達州	李潔虹 (1956)	(1)702-896-1852	kithung@nevada.edu

地區	聯絡人	電話／傳真	電子信箱／地址
美國 華盛頓州	葉大衛 (1973)	(1)253-856-8112	davidy@hotmail.com
英國 伯明瀚市	丘楊清 (1956)	(44)121-453-5588	
加拿大 溫哥華市	陳健婷 (1997)	(1)604-723-2191	thatshirleyc@gmail.com
加拿大 多倫多市	謝靜慧 (1974)	(1)416-512-2689	ktse@agpo.baton.com
加拿大 多倫多市	林大蔚 (1984)	(1)416-989-9388	dlam9008@gmail.com
加拿大 多倫多市	曾文浩 (1981)	(1)905-472-3841	horacet@gmail.com
加拿大 卡加里市	楊博文 (2000)	(1)403-891-3330	jackyy811@yahoo.ca jackyy811@sinaman.com
紐西蘭 奧克蘭	潘珮思 (1990)	(64)9-444-4499	ppse@hotmail.com

鳴　謝

一、蒙各廠商及各校友惠登廣告；

二、民生書院同學會 Visa 卡用戶；

三、蒙下列各公司及校友贊助《校友之聲》印刷費：

莊培志	$10,000	張賽娥	$6,000
容量東	$3,000	Jade Wood	$2,000
梁志天	$2,000	黃莉莉	$1,000
徐　龍	$500	陳永桐	$500
雷永強	$500	李國權	$200
張經略	$200		

鳴　謝

入會申請表格　暨 校友資料更改通知

本人欲　☐成為新會員　☐永遠會籍，會費 $500　☐普通會籍，年費 $50

☐更改資料，檔案號碼：＿＿＿＿＿＿（列印於地址標貼右下方）

（以下資料請以正楷填寫）

中文姓名：＿＿＿＿＿＿　英文姓名：＿＿＿＿＿＿

中五 / 六畢業年份（或離校年級及年份）：＿＿＿＿＿＿

職業：＿＿＿＿＿＿　電郵：＿＿＿＿＿＿

聯絡電話：＿＿＿＿＿＿（日）　＿＿＿＿＿＿（夜）

傳呼號碼：＿＿＿＿＿＿　傳真號碼：＿＿＿＿＿＿

通訊地址：＿＿＿＿＿＿
（請以英文填寫）＿＿＿＿＿＿

本表格填妥後請連同劃線支票（抬頭民生書院同學會總會有限公司）寄回：
香港九龍東寶庭道八號民生書院同學會
Munsang College Alumni Association Limited
8 Dumbarton Road, Kowloon, Hong Kong.　Fax: (852) 2337-6819
Homepage: http://www.mscaa.org.hk　E-mail: info@mscaa.org.hk

（如欲保持本刊之版面完整，可將本表格複印使用）

會務專欄

二零二一年度校友日

惡疫無阻校友歸寧母校的熱情

1977 丙辰社李業忠

貳零二一年度校友日是第二個因受新冠疫情影響而須取消晚餐聚會的校友日，難得的是仍有很多校友出席，特別是 2000 年後畢業的校友。



• 同學會室內運動場命名典禮 •



當天母校趁校友日舉行之機，於早上安排了部分校舍設施的命名典禮，包括幼稚園圖書室、新 E 座底層的室內游泳池、及其頂層以同學會命名的室內運動場。按程序首先是在林百欣堂舉行感恩崇拜及頒授紀念牌匾儀式。

下午二時校友日的接待處開始運作，校友陸續抵達；接待處旁設有攤位，供透過同學會訂購桌上遊戲《大富翁》的同學，預約前來領取。而為照顧當場萌生購買念頭的校友也能買到心頭好，母校也設有攤位供他們以現金即場購買，有校友讚賞上述安排。



• 登記處及大富翁領取攤位 •



之前提及有很多 2000 年後畢業的校友出席，他們大多攜同家眷前來，小孩在操場玩耍，校友們則忙於與同學打招呼，親切詢問近況。而有很多這兩年大學畢業的校友，則穿上學士袍，於禮堂、操場及校門拍照留念。充分表現了他們對母校的歸屬感。

• 校友攜眷出席──小孩熱情相認 •





• 校友着學士袍回校拍照 •



《校友之聲》也於當天派發，拿到後校友都即時閱讀。也有校友到歷史文物館翻閱《民生聲》，以尋回在校時的美好時光。帶給他們回憶的還有當年上課時使用的枱椅，為人父母的則認真地告訴小孩他們當年上課是使用這種枱椅的，孩子們也爭著坐上去體會他們父母的感受。



• 文物館內尋回舊日踪影 •





他們感受父母昔日所使用的枱椅

為讓校友們參觀今年落成啟用的新 E 座，及幼稚園在籌辦中幼兒班設施，同學會特安排校園導賞團，讓校友們參觀。這活動參與者事前不用報名，由於反應熱烈，須分四團出發。參觀者對這些新設施表現了很大的興趣，受限於建築進度及防疫要求，一些課室、專用室只能讓參觀者從外觀看，泳池還沒注水；但參觀者都已表達很大的興趣，特別是可讓進入的室內運動場、小學圖書館及室外觀景平台。



• 校園導賞 •

• 參觀幼稚園課室設施 •





• 參觀小學圖書館 •



• 新 E 座頂層同學會室內運動場 •



• 參觀室內游泳池 •



• 第一批參觀者於三角花園大合照 •

今年各級會旗，大型的改為掛於 H 座，面向操場。小型的則懸吊於林百欣堂近舞台的天花，更加吸引目光。



• 大小社旗各處飄揚 •

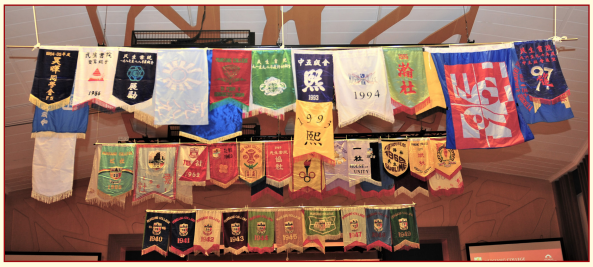

同人大會於五時召開，為符合防疫的要求，禮堂的座椅有一定的距離，故座椅數目也相對減少。按程序首由主席李業忠致歡迎辭，之後通過去年的會議報告、財務報告，宣布並祝賀今屆當選的執委。繼之四位校長報告今年的校務，特別要提的是張展鈐校長報告母校將開辦幼兒班，擴大幼兒教育的領域，台下校友們對母校各項訊息俱報以掌聲。



• 李業忠主席致開會詞 •

• 林百欣堂舉行同人大會 •





• 民生書院葉志兆校長 •



• 港島民生嚴志成校長 •



• 小學梁桂英校長 •

• 幼稚園張展鈴校長 •



今年晉升元老環節特別熱鬧，2001 年級 Forerunner 社新晉元老們踴躍上台領取元老章，而具資格但之前未有領取的元老也絡繹上台領取。



• 元老級校友上台領取元老紀念章 •



按傳統應屆畢業的 Syzygy 社同學派出三名代表，由同學會主席陪同升上他們的社旗，標誌著他們已成為同學會的成員。

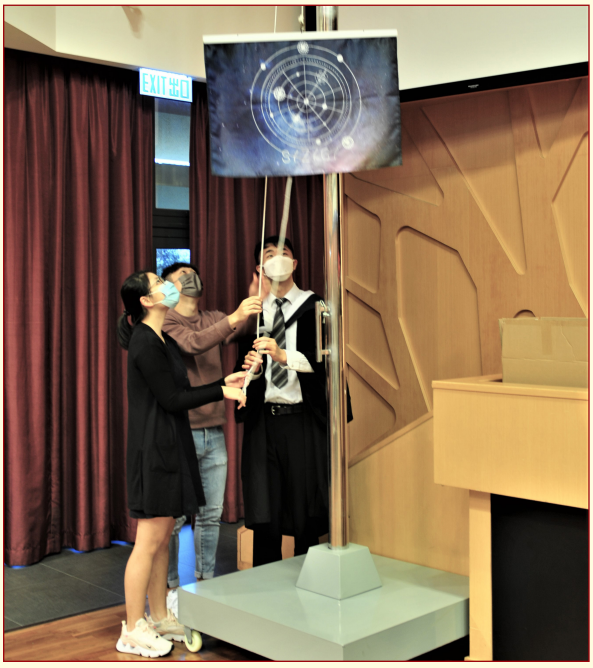

• 2021 Syzygy 社代表升社旗 •

程序的最後一道由同學會副主席陳智鳴致感謝辭，之後司儀宣布今屆同人大會結束，2021 年度校友日也完滿閉幕。

同學會合唱團近況報導

聚餐敘舊　共享佳餚

■ 合唱團供稿 ■



• 樂也融融的家庭聚會 •
（戴上防疫口罩，認得出我是誰嗎？）

同學會合唱團不經不覺，已經差不多有三年沒有練習，亦沒有舉辦任何活動了。這幾年間，團員們只靠手機互通消息及互相關懷問好來維持彼此友誼。

九月初，有見疫情稍緩，有團友建議來一次小型聚餐，大家聚聚舊。在團員潘柱楷及羅玉鳳的協助下，很快便決定了場地和日期。一經公佈，已有二十多位團員報名。雷永強及袁國權兩位更預備了幾瓶美酒當晚享用。大家都十分期待着這次聚會。

2022 年 9 月 27 日，在草地滾球會舉行了久別重逢的首次聚餐。當天中午設有麻雀耍樂，讓四君子一展久違了的國粹，張兆榮成為大贏家。晚上七時許開始進餐，筵開三席，二十四位良朋好友聚首一堂。大家一面享用美酒佳餚，一面暢談近況，整個晚上充滿歡樂氣氛。恰似一個樂也融融的家庭聚會。

• 佳餚滿桌，美不勝收 •



合唱團展望廿五周年演唱會

雖然我們的二十周年演唱會，因各種外來因素，令我們未能成功舉辦，但我們極不希望「2020 廿載情」變成了「廿載停」。所以希望有更多新力軍加入這個團隊，一起努力，在 2025 年唱出一場「民生書院同學會合唱團二十五周年演唱會」。

合唱團參與葉氏兒童音樂劇團演出

一如既往，合唱團部份成員參與，由校友葉羨詩監製的兒童音樂劇的演出。

是次劇目：Cinderella（仙履奇緣）

演出日期：2022 年 11 月 5 及 6 日共 2 場，

衷心預祝演出成功！

民生書院同學會主辦
《一路瞳行》
慈善籌款電影放映會
受惠機構：心光盲人院暨學校

■ 1977 丙辰社李業忠 ■
（同學會主席）





民生書院同學會主辦之《一路瞳行》慈善籌款電影放映會，已於 2022 年 8 月 20 日（星期六）上午十時於旺角朗豪坊戲院順利舉行。這次慈善放映及導演分享會籌得港幣拾陸萬伍千元，善款全數捐贈予心光盲人院暨學校，以支持視障青年就業服務。



• 觀眾等候入場 •



活動報導

《一路瞳行》這部電影是由真人真事改編而成，故事以導演朱鳳嫻的原生家庭故事為藍本。電影內除了男女主角是健視演員外，所有視障人士的角色都是由男女老幼的視障人士飾演。電影講述擁有一雙明眸的朱芷欣（吳千語飾），卻有一對失明父母：甘笑紅（惠英紅飾）、朱國強（吳岱融飾）。朱芷欣小時候未識人間疾苦，與父母相處一直融洽溫馨。但日漸長大，芷欣意識到自己的家庭與一般有異，亦開始感受到旁人異樣的目光，令她盡量避免和父母一起出現人前。她亦發覺父母對她越來越依賴，照顧父母的擔子日漸讓她窒息。



• 電影放映會會場熱鬧情形 •



她有繪畫的天賦，一直渴望能到外國攻讀藝術，從此擺脫父母，離開這個家，過一個屬於自己的人生。一天，這個機會真的到來，她才發覺自己無法割捨這個家…… 。

電影主題曲由香港展能藝術會的展能藝術家、90 後女高音蕭凱恩主唱。她自幼因眼癌失明，但從不放棄，因嗓音甜美，唱功深厚，苦練成為出色的女高音歌唱家，2021 年更獲選為十大傑青。



• 從另一角度拍攝電影會會場 •



同學會今次籌辦放映會的目的，除了支持心光盲人院外，最主要是希望透過分享電影的故事，為疫下社會增添正能量，感受視障人士的世界，讓中學生體會父母與他們成長中發生的意見衝突與活動約束都是基於愛，從而反思如何用心用愛去編寫人生的歷程。

《一路瞳行》是一部充滿正能量、勵志感人的電影。同學會邀請母校校董、校長、在任老師、退休老師、學生、及校友出席同學會這次慈善電影籌款放映會，以秉承同學會的宗旨和使命—除了支持及協助母校發展教育事業、團結校友外，亦可拓展同學會的服務範疇，多參與一些惠及弱勢社群的公益活動，從而推動可持續發展力量及履行社會責任。



• 導演／編劇朱鳳嫻小姐與觀眾分享電影背後故事 •

當日出席的嘉賓超過 160 人，同學會除邀得母校校董、校長、老師、同學、校友及退休老師外，更獲得心光學校院長郁德芬博士親臨支持，與一眾心光盲人院暨學校的學生、員工及其親屬一同觀賞這部以失明人士家庭為主題、改編自真人真事的香港電影。本片導演兼編劇朱鳳嫻小姐於放映後亦與觀眾分享電影背後的故事。

欣賞過電影後，同學會立即進行支票移交儀式，並且一同拍照留念。同學會藉此機會，再一次向各位捐款贊助是次慈善籌款放映會的人士及校友，致以衷心的感謝，多謝他們對此次活動的支持。



• 支票交收儀式 •





• 心光院長郁德芬博士與導演合攝 •
（郁德芬博士同時是民生書院、民生書院小學、民生書院幼稚園及港島民生書院校監）









• 支持慈善電影會的校友群像 •



甄文達廚藝獲嘉許

美饌中的格林美　廚藝界的奧斯卡

■ 1969 浩社馬漢傑 ■

今年 8 月收到陳嫣虹校長通報：旅居美國的 1967 鷹社校友甄文達師兄獲美國某基金會頒授獎項，以表揚他的烹飪技藝成就。編輯小組就此事與鷹社黃博思師兄聯繫，他提供的資訊與陳校長先前通報的一樣。經特別整理出來，以嚮讀者：



• James Beard 獎章 •



頒獎基金的名稱是 James Beard Foundation，（當地某華文傳媒的中文翻譯是“占姆士・比爾德基金會”）。這設在紐約的基金會，是一個非營利的組織，其使命是頌揚，鼓勵和提升對美國飲食文化有貢獻的人；捍衛扎根於才幹、公平和可持續的美食標準。



• 頒獎禮現場盛況 •



2022 年的餐館和烹飪類別終身成就獎六月十三日於芝加哥頒發給甄文達師兄，這飲食業的獎項，猶如電影業所頒的奧斯卡獎、音樂行業的格林美獎。這終身成就獎是表揚獲獎者終身所從事的工作，可以幫助美國國民建立正面的飲食習慣、烹調方法和思考如何對待食物。

甄文達師兄 1978 年已開始在美國電視台介紹中式烹飪，他建立了具鮮明特色的節目“Yan Can Cook”，這節目於超過 50 個國家播放。他是拍攝電視烹飪節目史上其中一位最多產的廚師，拍攝了 3,500 多集，也出版了 30 部教烹飪的書。他讓美國的國民分享中式烹飪的樂趣，提出一個口號叫“If Yan Can Cook, So Can You!”，即是說如果甄文達能煮出合口味的菜式來，那你們也可以。

(This article is translated from website of James Beard Foundation with adaptation.)

光大我民生



■ 第八任校長陳嫣虹女士供稿 ■
（本會特邀會員）

喜訊 SLD 創始人梁志天先生榮獲香港室內設計協會“終身成就獎”。

HKIDA
HONG KONG INTERIOR DESIGN ASSOCIATION
香港室內設計協會



由香港室內設計協會 (HKIDA) 主辦的 第 30 屆亞太區室內設計大獎 (APIDA) 頒獎典禮 在 10 月 19 日於香港中環大館舉行。作為香港室內設計周 2022 期間重要的環節之一，此次頒獎典禮，SLD 創始人梁志天先生榮獲由 HKIDA 頒發的香港室內設計協會 2022

“終身成就獎”
(HKIDA Lifetime Achievement 2022)

這獎項是 HKIDA 對香港室內設計領域中，作出終身貢獻的個人之重要肯定與敬意，表揚其設計工作所獲得的傑出成就，以及對行業作出的重大貢獻和極大的影響力。

梁志天先生在獲獎感言中提到：

“在過去 40 年，我十分高興與大家一起成長，共同見證香港創意及設計行業的不斷發展。未來，我承諾將會繼續以我的熱誠與經驗，全力回饋行業及社會，培育更多年輕設計師。”

“我亦希望藉此機會由衷感謝我的所有同事、客户、合作夥伴及機構對我的信任與支持，並與大家一起分享這份殊榮與喜悅。”

2022 年，是香港回歸 25 周年，亦是 SLD 成立 25 周年，創始人梁志天先生 65 歲生日。

（轉載稿）
（資料來源：https://mp.weixin.qq.com）
（編者按：梁志天學長是母校民生書院 1973 年級曦社校友，曾於 1990 至 1992 連續兩年當選本會主席。）

同學會八十三週年誌慶



一九六七年鷹社
五十五週年
致賀

強勢回歸，生生不息

記安省同學會的盛大聚會

1984 鵬圖社林大蔚



• 安省九月十七日大聚餐全體合照 •

雨過天晴，曙光再現

香港新冠疫情於 2022 年屢創新高，城內某些場景，可以說是慘絕人寰，用「人間地獄」去形容，倒有幾分相似！天災人禍，本難以預測，更何況是世紀疫情大爆發，縱然是最有經驗的醫療團隊，也有束手無策的時候。

可幸的是，香港人在最危難的關頭，充分發揮「獅子山下、同舟共濟」的精神，加上完善的制度，在政府帶領下，群策群力，依仗靈活應變、處事機敏的作風，總算能應付過去。當中，內地專業醫療團隊支援，以及建築、物流等硬件使用，在整場抗疫戰中是功不可沒的！

作為暫時旅居海外的香港人，我樂見自己的家園倖免於難；作為民生書院校友，自然關注母校狀況和校友活動，對今年校慶只能於網上舉行，也感無奈！

身處加拿大的校友們，過去兩年多以來，同樣因為新冠疫情而擱置了大部份的校友活動，原因有主動和被動兩方面；主動是校友們認為新冠疫症透過接觸傳播，極難防備，加上初起時未有藥可治，故避免群聚。被動方面是政府於各大城市實施封城、禁足。故「安省同學會」也停止了實體活動，只以線上會議方式報導近況。

幸而加拿大的防疫努力見效，早在數月前經已完全取消「封城」措施，所有餐飲、零售等行業全部恢復正常，強制戴口罩令亦已解除。 這突如其來的解放，令受困沉寂多時的「安省民生同學會」各人剎時之間變成「甩繩馬騮」！

六月某天，安省同學會活躍成員出席晚餐聚會，商量後決定重辦活動，並以「強勢回歸」的構思作主題，務必要將今年的校友活動辦得最出色！稍有保留的是不敢肯定出席人數會否如疫前的那麼多。但討論後覺得還是可以擴大規模，並審慎估算可有五席校友出席。隨著這決議，成立籌委會，他們覺得平日聚會的酒樓地方過於狹小，所以有轉移陣地的必要。 最後決定將接下來的會議地點以及聚餐場地移師到「集友商場」的華麗宮酒樓舉行。 而之前三年因沒有聚會，從香港送過來的《校友之聲》已屯積了三期，有幸可以送出了。

在以後的兩個多月，相繼舉行了三次籌備會議，所選酒樓將主家席的舞台及台下較寬敞的面積預留給我們。舞台還設有 12 x 12 呎的 LED 大型電子屏幕，以供現場布景及助興節目影音播放用途。籌委會議決由王寶英、高綺青、高綺明及曾文浩負責設計母校大門景觀作背景。大會的節目編排也敲定了。而抽獎的禮品由德高望重的吳樹聲會長報效，王寶英則捐出紅酒、郭健輝「小小金箔氣泡酒」、高綺珊贊助獎金給「巨型層層碟」遊戲勝出者。



• 電子屏幕採用母校大門照片作背景 •



• 四次會議籌劃，功不可沒 •

強勢回歸，生生不息

（註：此口號乃大會一致通過的主題）

大家緊張期待的九月十七日終於來臨，工作人員懷着戰戰兢兢、興奮莫名的心情，早於下午四時許便帶齊應有物品，佈置會場，包括印有「安省民生同學會」的企立式「易拉架」，把投射軟件上載電腦，把各種禮物和《校友之聲》安放妥，布置接待處枱椅，準備座位分配表等。電子螢幕操作，本非易事，幸有曾文浩的專業技術和教導，讓協助操作的人員能於短時間內運用自如。在大家努力下，把舞台布置得華麗悅目，把大會的喜慶氣氛推上更高層次。

為了隆重其事，大會決定男士穿著正式西裝，而女士則穿著長裙。而且決定把這次活動向公眾發布，由李業鴻同學負責聯繫傳媒，透過電視台「社團簡訊」節目，播放是次大型年度晚會的訊息。

這次活動主題既定「生生不息」，自然希望能吸引多些年輕校友參加，透過筆者聯絡，兩年前離開母校，抵加讀中學，現已成功進入著名大學的陳宏軒 (Marcus) 和林洛宏 (Oscar)，決定出席。（作者兩年前曾在《校友之聲》介紹他們，若推算畢業年份，他們應於今年夏季於母校畢業。本期《校友之聲》「青春三人行」有這兩位年輕校友的詳細介紹）。讓大家驚喜的，是剛被名牌大學取錄的林衍隆 (Hugo) 也出席，還有一位不速之客—略為年長的葉家熾 (Kenneth)，推算於母校畢業年份為 2010，現在安大略省一所醫院任職醫生。加上他們帶同來的兩位朋友，共有六位年輕人出席。

香港著名髮型師彭景俊 (1985) ，以及樂壇巨星張崇基 (1986) 這兩位校友也出席此次盛會。彭景俊妹妹彭映盈 (1986)，是香港樂壇巨星彭羚。

到了黃昏六時，晚宴開始辦理報到登記，接近七時安排入席。首先由兩位司儀李淦城和王寶英詳細介紹今次大型聚會的意義，遊戲種類及規則、各類獎品及酒水等。



• 司儀李淦城、王寶英 •

時屆七時正，大會正式開始，由周寶芳師姐 (1967) 帶領全體肅立唱校歌，歌詞的影音字幕由曾文浩提供。

為鼓勵年輕校友多出席安省同學會活動，輩分較高的校友，帶領著年輕校友到舞台前合唱，其中葉家熾 (2010)、林洛弘 (2022)、林衍隆 (2022) 專誠從滑鐵盧市 (Waterloo) 遠道而來，實屬難得。



• 會眾肅立唱校歌 •

接著眾人低頭禱告。之後吳樹聲會長致詞、介紹海外校友及初次出席「安省同學會」活動的新會員，並頒贈極具紀念價值、以母校為題材的迎新禮品給他們。



• 吳樹聲會長(左 3)頒紀念品
給新參加安省同學會活動校友 •



• 年輕校友：左 1 林洛弘、左 3 林衍隆、
左 5 陳宏軒、左 6 葉家熾 •

儘管今晚活動沒有鼓聲伴奏，但專程遠道而來的年輕校友們，此刻肚皮想必開始「打鼓」了！這全都在大會流程預算之內，所以在「開場白」沒多久便正式起菜，並相隔一、兩個遊藝節目轉換菜式。

第一個有獎遊戲，是由李淦城及郭健輝主持的「柃獎」，每柃都預備了價值二十元的禮物券。李淦城不忘向捐贈紅酒的王寶英同學，以及捐贈香檳的郭健輝同學致謝。而較早前帶進會場的《校友之聲》亦已準備妥當，歡迎出席活動的校友自由取閱。



• 全柃皆有獎，左 1 彭景俊、左 4 張崇基 •

率先啟動表演節目的，是年少有為的陳宏軒校友，他下午仍參加「多倫多青年交響樂團」(Toronto Symphony Youth Orchestra) 的排練，特地從市中心乘坐的士準時趕到現場，非常難得。他為我們演奏世界名曲：Camille Saint-Saëns 的 “The Elephant from the Carnival of the Animals”。

• 陳宏軒演奏低音大提琴 •



接著，其他文娛節目亦相繼展開，以歌舞演出為主，包括梁金泉、曾文浩合唱的「友情歲月」；高綺青、李淦城一邊合唱、一邊載歌載舞的懷舊、詼諧、惹笑的通俗情歌「奇哥」；黃斯佑、許國燊合唱抒情歌曲「月半小夜曲」，儘管李克勤的版本推出較早，他們選唱的卻是容祖兒獨唱版本。之後陳宏軒再以低音大提琴演奏校歌。



• 梁金泉、曾文浩合唱「友情歲月」•



• 高綺青與曾文浩合演「奇哥」•



• 黃斯佑、許國燊合唱「月半小夜曲」•

欣賞完一連串精彩絕倫的歌舞演出，又到了輕鬆遊戲節目 Mega JenGa（巨型層層碟）的時候了，由高綺明、李淦城負責主持。亦有多人參加的動作猜字遊戲，既熱鬧，又惹得台下不少校友緊張地呼叫。



• 熱鬧的動作猜字遊戲 •

快樂不知時日過，是晚活動不知不覺已經完成了大半，又到了分批拍照留念的時候了。每枱的校友魚貫登上舞台，與同枱出席的嘉賓、朋友合照留念。

餘興節目一段比一段精彩，接下來可以說是今晚活動的高潮。 首先是俊男美女們備戰已久的「晚禮服裝」比賽，分男子、女子兩組角逐。 經過一番激烈競賽，再由專業評判一致裁定，女子組由李穎筱奪冠，而男子組則由大會司儀之一的郭健輝勝出。



• 勝出晚禮服裝比賽的李穎筱及郭健輝 •

除了將歡樂帶給大家之餘，大會更希望人人可以將幸運帶回家，故以幸運大抽獎為今晚活動劃上句號，由吳樹聲會長主持。最令人觸目的，就是節目主持人之一的周寶芳師姐，在抽獎節目中大有「斬獲」。周師姐素以歌藝精湛聞名，在現場會眾請求下，她獨唱一首著名電影插曲“To Sir with Love”以答謝母校老師的栽培。



• 吳樹聲會長主持抽獎 •



• 抽獎大贏家周寶芳獻唱"To Sir With Love" •

是晚活動盡興而歸固屬當然，而眾多校友們於散會後，依然三五成群、依依不捨地眷戀著會場的情景，更是令人難以忘懷。

會後工作人員進行檢討，認為舉辦一次大型活動，其成功之處不一定在於參加人數多寡，而是在於參加者的投入程度，以及這次聚會所帶給他們的歸屬感、建立和提升整個團體在他們心目中的形象。為了答謝和鼓勵工作團隊，吳樹聲會長再一次慷慨解囊，為我們舉辦慶功宴，以慰勞有份籌劃今次活動的工作團隊。

慶功宴當晚，大家懷着興高采烈的心情，既雀躍又感動。成語「同心同德」正好反映了今次舉辦活動的合作精神！



• 吳樹聲學長(前排左 2)邀請籌委們慶功 •

雖然這次活動圓滿結束，但「強勢回歸，生生不息，傳承下去」的主題信念，已在每個人心中留下不可磨滅的印記。 強勢回歸已實現了，但不能只得「五分鐘熱度」，大家認同「生生不息，傳承下去」乃「安省民生同學會」接下來的發展方向。雨過天晴，曙光再現，同學們亦懂得把握當下「乘時而起」的優勢，再接再厲，隨即開始計劃來年「安省民生同學會」在吳樹聲會長帶領下創會辦 25 周年的慶典活動，期盼民生校友會繼續在海外發光發亮！

• 籌委大合照(右一林大蔚) •



HKTV express 極速送

街市
代購服務



新鮮食材 街市同價

（4點前落單）

即日直送

進駐7大地區街市

屯門新墟街市、大埔墟街市、坑口街市、
馬鞍山新港城街市、荃灣楊屋道街市、
元朗大橋街市、沙田街市(即將投入服務)

2012屆F.6E班同學
拾周年聚會感言

2012 Maverick 社許富榮



• 前排：鍾有蓮老師　謝穎思班主任　庾建民副校長
中排：(左至右)許富榮　陳頌欣　陳虹穎　曾珮皎　張筑玫　譚傑心　李愉天　陳秀逸
後排：(左至右)陳洞天　陳玄同　曾民瀚　羅靖曦　李卓瑜　廖雪明　陳梓皓　李承洛　陸芷晴　劉穎汗　周凱欣
馮啓揚　錢家傑　周健豐　潘望華　勞子峯
螢幕：容逸嵐　何顯舜　廖誠謙　左仲樑　張含祺　陳穎霖
尚有：周芷晴　陳穎渝　邵凱迎　林漪穎　柯曉樺　鄭浩文　李嘉曦　宋正浩　黃迪安　尤坤榮•

「落雨不怕，落雪也不怕，能夠見到她，如何大風雪也不怕……」

(《星仔走天涯》歌詞)

疫情反覆不定，未阻我班同學回校再聚之渴求。冒著每日四千宗個案，尚能邀得二十七位同窗親身出席，足見各位對母校感情摯深，飲水思源。我們請來三位老師參與，包括謝穎思班主任(英文科)，庾建民副校長（化學科)，及鍾有蓮老師（數學科)。我們離校十載，他們仍堅持教育理念，留校作育英才，實屬難得。至於身處海外的六位同學，我們特設視像通話環節，讓大家相視如在眼前，也讓這六位同學見友懷鄉。

重遊舊地，少不免緬懷一番。畢業那年，學校禮堂按計劃須於暑假這檔期進行翻新工程，故我屆同學不能在禮堂舉辦結業禮，其時或感惋惜，如今喜見之後的師弟妹們再攀高峰，出了狀元和頗多榜眼、探花，方知新禮堂實為成就優異之必要設施。慶幸校門未如謠傳所言被清拆，鳳凰木



• 謝穎思班主任與海外同學千里敍舊 •

亦安然無恙，讓我們經歷過的歷史繼續存在，成為新一代引以為傲之地標。而鋼筋與水泥固然難敵風霜，E 座重建已是意料之內。增添的室內恆溫泳池及體育館，與 H 座之音樂室及禮拜堂相輔相成，令人艷羨。同學們早已盤算參加各項校友比賽，只待結隊成行。

• 同學於 H 座前留影，內有舊 F.5E 及 F.6E 課室 •



十年匆匆，同學們大多完成學業，投身社會一展所長。是次聚會，正好讓眾人溫故知新，日知所無。所無者，似是遺忘多於未知。活動包括老師出題，考核大家十年前之公開試記憶；校史問答，朗讀同學登載於《民生情》上的作文，及展示《民生聲》上舊照，要眾人競猜作者寫作旨意；並設同學自由分享。這些活動固然不為分判高下，亦無意刁難，反倒喚回各人對校園的記憶，而記得起的題材往往對個人有特別意義。神經科學研究指出，「忘記」也許是為了「更好的記住」，去蕪存菁。當年身處書山中，日夜兼程，自然當局者迷，囫圇吞棗。如今舊事已過，卸下考試擔子，豁然開朗，方才有閒審視自身。同樣，「離別」也許是為了「更好的重逢」，雖是多年同學，重逢猶生相逢恨晚感覺。十年未見，未止於噓寒問暖、聲色犬馬，友誼竟更勝從前。此情此境，怎一個「緣」字說得了！

• 送贈紀念品及同學紀念冊予謝穎思班主任(左) •





• 送贈紀念品及同學紀念冊予鍾有蓮老師(左)•

十年之間，風雨飄搖，世事流轉數遍，變幻莫測。分享見聞及憂思，亦不乏社會關切議題。幸而同儕謹記師長教誨，於崗位上默默耕耘，不計付出，只望守得雲開。學問與做人，貴能齊頭並進，相得益彰。喜聞各同學秉持初衷，與人為善，榮神益人。善惡相搏，唯仁者無敵。一日克己復禮，天下歸仁。同學們誠於中而形於外，確是俗世清流。

• 送贈紀念品及同學紀念冊予庾建民副校長(右)•





• 送贈紀念品及同學紀念冊予陳偉安老師(右)•



• 托同學會副主席陳智鳴師兄
轉呈校舍變化畫作給母校 •

十年磨一劍，在無數校友中我們仍是少年，仍須砥礪奮進。謹此感謝校友會副主席陳智鳴師兄及校園管理主任郭俊志先生鼎力相助，令聚會得以圓滿舉辦，大家滿載而歸。眾同學無以為報，遂作畫呈現母校於我們就讀期間之蛻變，並盼可於母校歷史文物館展出。願我等皆以前人為榜樣，月毋忘所能，光大我民生！

(2022 年 7 月 30 日記於民生玻璃房)

聚會網頁：
https://edwinhui.github.io/6E-gathering/index.htm

慷慨解囊　衷心感謝

1999年級陳瑋婷及陳柏迪兩位校友
捐贈快速測試套裝予小學老師及同學

■ 小學曾建勳老師 ■
（1996 韶社校友）



• 梁桂英校長、陳瑋婷（左 2）、陳柏迪（右）•

自2020 年初，新冠疫情發展至今已經兩年半多，期間民生書院小學全體師生都因防疫經歷了大大小小的改變，大家都共渡時艱，一起成長。今年年初香港受第五波疫情影響，確診人數升至數萬宗，教育局宣布提前放暑假以減少學童受感染。在四月中準備復課之際，局方宣布要求學生及教職員每天早上回校時必須完成快速測試，令市面出現爭相採購的情況。在緊張徬徨時刻，幸得 1999 年級 Forward 社陳瑋婷及陳柏迪兩位校友慷慨解囊，捐贈約七千盒快速測試套裝給予全體同學及職員，讓師弟妹和職員們舒口氣。兩位學長的踴躍捐贈，充分體現民生兒女『人人爲我、我爲人人』的情懷。

• 前排：陳瑋婷（左 2）、梁桂英校長（右）；
後排：陳柏迪（右）•



• 後排：梁桂英校長（右）、陳瑋婷（左 2）、陳柏迪（右）•



認識新冠病毒

Coronavirus (Covid-19)

1965 協社容量東醫生供稿

全球經歷新冠病毒肆虐已近三年，大家對新冠病毒實在需要更多的了解。容量東醫生於今年三月特意製備了一份 POWERPOINT 軟件，簡明地闡釋病毒的定義，新冠病毒的構造、致病原理、防治方案等。

一般人對甚麼是病毒一知半解，常與細菌混淆；病毒實際不是生物，也不是非生物，更與細菌有別。它的存活靠寄住在宿主體內，利用生物體（例如人體）內活細胞來自我複製，以達到繁殖目的。

新冠病毒的構造，其中心有核酸分子 (DNA 或 RNA)，外殼是蛋白質，請看圖 1。說回冠狀病毒，它是 RNA 病毒，一種感染禽鳥類的病毒，名字源自表面的刺突（像皇冠）。本世紀人類已經歷三次冠狀病毒的禍害，香港人最熟知的是 2002 年沙示，正式名稱是嚴重急性呼吸系統綜合症 (SARS CoV-1)，2012 年於中東地區出現的中東呼吸綜合症 (MERS-CoV)，然後便是這次 2019 年 12 月於武漢出現的新型冠狀病毒 (SARS-CoV-2)。

冠狀病毒於 1968 年已感染人類，我們叫這病作感冒。它有多種傳播途徑：1) 靠近距離，少於 6 呎的接觸；2) 飛沫，我們呼吸、咳嗽、打噴嚏、談話、同桌吃飯時；3) 空氣傳播，噴霧、霧化、內窺鏡處境，它可存留 24 小時。4) 表面接觸，手部接觸有病毒按鈕、門柄等（可存留 2 至 4 日），再摸臉、鼻、眼。

新冠的病徵表現如下：

- 上呼吸道不適（好像傷風），病者發高燒、發冷、喉嚨痛、喉沙、肌肉痛、咳嗽、鼻塞、流鼻水、腹瀉、嗅覺減退等。
- 多系統發炎綜合症，影響到肺、心臟、腎、皮膚、大腦。
- 長新冠後遺症（持續達 1 至 12 個月，甚至更長），影響記憶力、思考、專注力、體能等下降、味覺轉差、男性生殖能力減退。

受感染成人有 30% 沒有病徵，小孩則有 70%，其餘染疫後會極度衰弱。復原後再受感染的機會，成人 2 至 4%，小孩低過 2%。

有下列危急徵狀者應考慮入院治療：

持續高燒不退

- 小孩子發燒三天或以上要特別小心，留意有否抽搐、抽筋跡象。
- 服藥、泡溫水浴來舒緩病情。

無氣力、極度疲倦

- 尤其要注意小孩子神智有否變得模糊。

呼吸困難、氣促

- 留意兒童有否出現嘶吼症，留意口唇有否變紫
- 血氧機是理想檢測工具

吞嚥困難、嘔吐

- 特別留意小孩子，因嘔吐物會阻塞氣管造成窒息

• 圖 1 •

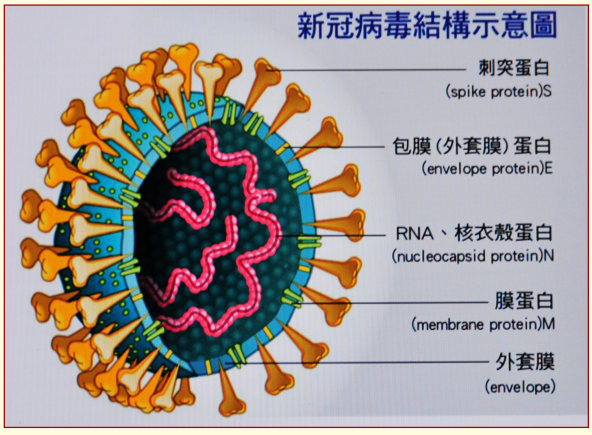

感染後在家隔離時如何自保？

1. 自我留在房間內（作息、吃喝、如廁）；
2. 早晚量體溫（可服用退燒藥、咳藥）；
3. 佩戴口罩；
4. 勤用鹽水漱口；
5. 多飲水、要有小便；
6. 要用漂白水清潔所接觸的任何東西，包括用過的口罩、漱口水、紙巾；
7. 小心處理嘔吐物、口水、痰液，因為這些廢物帶著大量病毒。

香港疫情：

第五波（3 月 19 日數字）

- 受感染人數 1,033,541
- 死亡人數 5,650
- 60 歲以上未接種疫苗死亡人數是已接種者的 10 倍

第五波死者的疫苗接種史：

只有 12% 完成接種

其餘 88% 未完成接種

如何預防不中招

- 保持社交距離
- 佩戴口罩
- 使用正確方法常洗手
- 最重要是提升自身抵抗力
- 接種疫苗
- 操練身體免疫系統，盡快產生抗體消滅已入侵的病毒

疫苗

當有新的新冠病毒出現，各大藥廠都爭先研發疫苗

香港現時選擇了兩種：

- 復必泰 BioNTech/Pfizer（德國）
- 科興 Sinovac（中國）

現介紹如下：

復必泰 Conmirnaty BNT162b2

- mRNA 信使核糖酸疫苗
- 刺突蛋白 (Spike protein) 部分結構
- 製造方法：已用數十年
- 保護力好、中和抗體較高，保護率 81.3%
- 留意以下兩點：
  - ➢ 可能引發心肌炎 / 心包炎：男性 / 男孩較多出現，兒童只用成人劑量 1/3，打在大腿外側肌肉。
  - ➢ 是否對聚乙二醇 (PEG，Polyethylene Glycol) 敏感。說明一下：聚乙二醇是一種洗腸水，照腸鏡前用。

科興 Sinovac

- 滅活（非只刺突蛋白部分結構）
- 中國製造，其他地方如巴西、土耳其等國家亦作大規模研究
- 方法採用已 100 年的製法，如同流感預防針
- 副作用較輕，風險較 mRNA 疫苗低 80 至 100 倍
- 已接受這疫苗者以億計（小孩接種者超過二億），保護和減重症達 80%
- 要打足三針，保護包括 T 細胞：有較長遠記憶、T 細胞免疫力，保護率 62%

究竟應注射多少針才具有效防護及能降低重症死亡率。請參閱圖 2 至圖 6。

• 圖 2 •

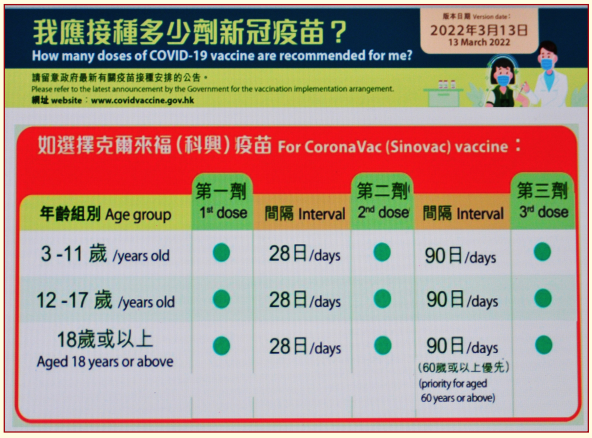

疫苗的判定

- 兩種疫苗都有效
- 效用各有長短
- 市民自由選擇打那一種
- 關鍵是一定要打，才有恰當保護

治療藥物

1. 默沙東 Merck
   莫納皮拉韋 Malnupiravir
   口服，藥性較溫和，不適用於懷孕女士、肝炎及腎病患者
2. 輝瑞 Pfizer
   帕克斯洛維德 Paxlovid (Nirmalretvir and Ritonavir)
   口服，藥性較強，較多藥物相互影響
3. Remdesivir
   對小孩子作靜脈注射

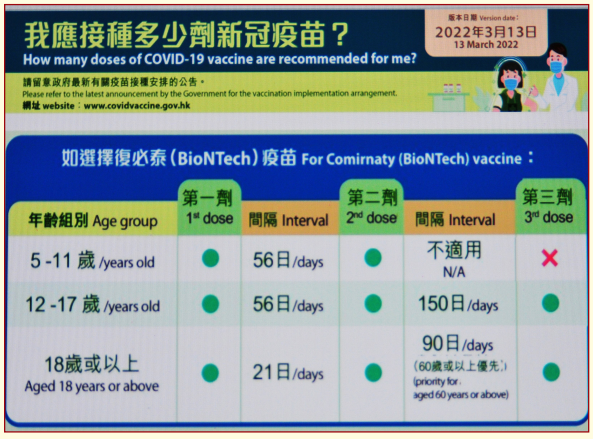

• 圖 3 •

容醫生給我們下列這一段經文作結：

耶和華要保護你，免受一切的災害；
祂要保護你的性命。
你出你入，耶和華要保護你，
從今時直到永遠。

（詩篇 121 篇 7 至 8 節）



• 圖 4 •

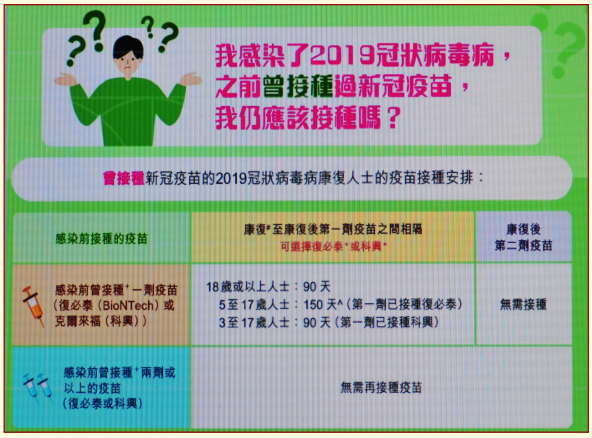

• 圖 5 •

• 圖 6 •

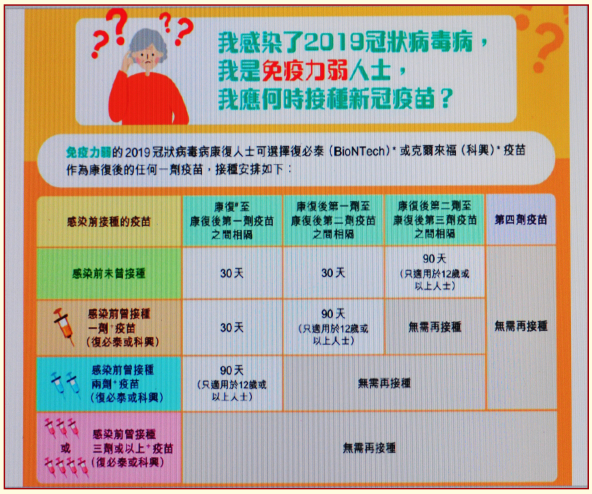

隨風潛入夜
潤物細無聲
訪問黃錦紅老師

■ 編輯小組 ■
（馬漢傑筆錄）

服務母校 32 載，黃錦紅老師定於今年八月榮休。消息傳出後，很多同學皆表達不捨之情，頌揚之聲不絕，《校友之聲》編輯議決訪問黃老師，安排了 7 月 21 日於鑽禧紀念樓五樓同學會會所進行。



• 黃老師讚賞的同學會會址 •

下午 2:00，黃老師抵現場，張經略、馬漢傑和李業忠引領黃老師就座；黃老師對同學會會所的舒適布置，特別是窗明几淨感到驚訝，說這麼多年從來沒有留意母校內竟有這樣的好地方。

寒暄過後，即入正題，訪問採用輕鬆聊天形式。

• 訪問前與編輯小組合照 •
（左起）馬漢傑、張經略、李業忠



黃老師畢業於香港大學中文系，師從趙令揚和陳耀南等名師，1983 年就教於旅港開平商會中學，五年後轉入安柱中學，至 1990 年才轉到母校來，教中文和中國歷史，1997 年起擔任中史科主任。



授業、傳道、解惑的對象是學生，問黃老師可否比較三所學校的學生風格，她娓娓道來：三所學校都是屬第一組別學校，均是校風淳良，學業成績優異的中學。首兩所學校，管理方針不同，第一所學校給予教師很大的自由發揮空間。另一所則宗教氣氛濃厚，校訓强調愛與恕，校規雖不特別嚴謹，但學生循規蹈矩，課堂秩序不須花力氣去維持。到民生後，她發覺學校管理很有秩序與規模，學生們自覺遵守校規，課堂秩序井然，授課過程很流暢。而且民生是以基督教精神辦學，投合她的宗教信仰。

• 在民生任教第一年的學生 •
（民生書院一九九零至九一年度
F.4D 班同學暨師長合照留念）





• 校監郁德芬頒退休紀念銀碟給黃老師 •



• 應屆畢業生向黃老師道別 •

問及民生學生對老師的態度，她說民生學生很乖，有禮貌，尊敬老師，與老師的關係很好，像一家人。問她學生們有否攪小圈子？黃老師說這不能避免，有人的地方自然便會發生，不足為奇。

• 2018 率領高中學生到西安交流時探訪當地農民 •





• 2019 黃老師（前排右三）率初中學生
參觀廣州黃埔軍校 •

教師須花很多課餘時間為學生檢查家課或堂上作業，問黃老師這方面的負擔重不重？她確認這項工作須花很多時間。她補充說既然民生學生肯努力學習，她花多些時間去增進學生的知識很值得。那究竟這方面於課餘須花多少時間？她說上課日子晚上都在改作業，甚至周末，如星期天，她都工作至晚上 7 時才休息。問及暑假須否回校幫學生補課，她說一直都有。

教學生涯有否值得回憶的往事？黃老師談及她初出茅廬，初生之犢不畏虎，教中史時，為使學生多了解中國歷史，有一次舉辦了有關文化大革命的專題展覽，不料校內有職工因曾親歷此政治運動，回憶頓時被觸動了，繼而反對及排斥有關活動，最初她也大惑不解，後來經過反覆思量，才明白到自己做事粗疏，凡事也須顧及他人的感受。

我們問民生學生是否喜歡學校？她認為某些方面學生很喜歡民生，尤其是學校的環境和校舍是學生引以為傲的。學習方面，學生積極性也很高，語文學得很好，英文流利，但中文也學得不錯，中文程度比一般學校好。學生們還說學普通話不須刻意去上補習課，因學校的氛圍使他們自覺地去研習普通話，多練習自然會進步。

• 今年 6 月率中二學生代表
到香港電台參加中國歷史廣播劇比賽 •



老師專訪

黃老師透露，現時的中文書本的篇幅，文言文也佔不少比例，學生對學習文言文感到有困難，不喜歡，他們在埋怨為何要學文言文，她相信這是中學生的普遍心態。

除教務外，黃老師還負責校刊《民生聲》的出版，文章用英文書寫，大部分稿件是學生寫作的，為求準確，交外籍老師校對，後者閱後，一般只作輕微修改，甚或不用修改便直接使用，這證明學生的英文水準是不錯的。

問及對同事的印象，她很佩服王耀光及鄭建南老師，他們的中文水平都很好，尤其是鄭老師撰寫的對聯，她很欣賞。

黃老師曾參加民生 70、75、80、85、90 周年校慶特刊的編輯工作，她說這很有意義，一些前輩和年長校友的口述往事，讓她了解很多民生的歷史。張經略師兄提出邀請她參加 100 周年校慶特刊的編輯工作。黃老師說多謝經略師兄的好意，但她回顧過去三十多年的編輯工作時雖然獲得很多寶貴經驗，但壓力也不少，身心也有疲累之感，加上四年後她已脫離教學，怕力有不逮，只好婉謝。



• 昔日學生薛奉筠(左)與黃詠彤成爲黃老師的同事 •

• 黃老師曾教導的現任民生小學部老師：
邱蘭英(左一)、馮思琦(左二)、
曾健勳主任(右二)和馮思敏(右一) •





• F.2A 班學生向班主任黃老師說珍重 •

問她有甚麼欣慰的事，她說感高興的是一些她曾教導的民生學生，學成後回來母校擔當老師，體現了傳承的意義。

展望未來的歲月，她說祖國進入發展的關鍵階段，對學生來說，將面對不少挑戰；但她相信以民生學生的能力，畢業後定能應對。

無拘無束地閒談，不覺兩小時過去了，黃老師晚上還要出席 1999 Forward 社同學晚宴，我們的訪問也順利完成。我們不捨地多謝她撥冗接受訪問，並祝願黃老師身心健康，怡悅地過上退休生活。

• 2005 Dynamics 社校友特設午宴
慶祝黃老師誕辰及榮休 •



格物致知　窮源究末

訪問陳偉安老師

1969 浩社馬漢傑

陳偉安老師服務母校卅一年，現職是物理科科主任，還未到退休年限，是申請提前退休的。《校友之聲》編輯張經略、馬漢傑、李業忠商議，卅一年該有很多可記之事，故決定邀他作訪問，實際是輕鬆聊天，無拘束地談教學經驗、憶述曾相處的人、所經之事、學校的變化等。



• 訪問當天與《校友之聲》編委們合照，左起張經略、陳偉安、馬漢傑、李業忠 •

雙方約定 8 月 22 日會面，寒暄過後，我們首問及提前退休的原因，陳老師解釋，去年五月香港科技大學主辦泛珠三角物理奧林匹克暨中華名校邀請賽，他負責訓練高中學生，接手後發覺一半是大學課程，教導學生倍感吃力；五個周末共 10 天下來，開始覺頭痛，估計是用腦過度。今年三月又不幸感染新冠疫症，頭痛症狀加劇，自揣再難勝任教職，無奈申請提早退休。

陳老師在香港出生，籍貫是廣東新會，畢業於何明華會督銀禧中學，考入香港大學主修物理。筆者笑說那他的數學一定很好了，他同意，說自覺數學學習得較物理好。1989 年畢業後即從事教育事業，應聘佛教黃允畋中學，兩年後教民生書院。他說與黃允畋的學生還有來往，疫症爆發前學生們每兩、三個月會邀約他參加活動。



香港大學畢業照

問及對民生的印象，他說環境非常好，他特別喜歡三角花園，課餘駐足可以讓大腦休息。運動場給他機會與學生們一起打球，他喜歡籃、足、壁及羽毛球；隨著年齡增長，這耗體力的活動也相應減少了。人際交往方面，他覺得民生的人情味很好，同事之間、老師與學生之間的感情都好；他強調於黃允畋服務雖只兩年，但感受到的人情味同樣好。



• 香港中文大學教育碩士畢業，與庾建民副校長合照 •

• 1996 年師生足球賽，後排左五是陳老師 •



服務民生超過三十載，目睹學校的建設有很大變化，課室及實驗室設施不斷提升，他讚賞學校願投放資源，這對提高教學質量肯定有幫助。

他歷經四位校長，與雷庭蓀校長共處只有兩年，印象不深；莫桂生校長注重校內事務，較實際，重視學生成績增長，屬照顧式的校長。陳嫣虹校長注重提高學校知名度，屬發展式，當然也注重學生成績；陳校長給他資源辦環保教育，他自愧能力不夠，擔當起來頗吃力，造不出成績，感到抱歉。葉志兆校長則共事只有兩年，又遇上疫情，上實體課時間很短，見面機會不多。



• 與中六畢業生合照 •



• 與同事春節圍拜，左起羅志明、
陳老師與羅志明女兒、庾建民父子、曾汝文 •

我們問陳老師他與故陳伯民校長共同於民生推廣可再生能源教育事，他說陳伯民校長是他敬佩的長者，他視陳伯民校長為導師 (Mentor)，有幸能與這長者共事，獲益不少；他盛讚陳校長於可再生能源這領域有極豐富的知識。像太陽能車，不論是模型或馬路上可駕駛的樣車，他都可以提出製造方案。在他的提倡下，民生成為首所推行使用太陽能及氫能的學校，並多次單獨或與一些



• 2005 年民生主辦全港太陽能模型車挑戰賽 •



• 2008 年民生協辦應用可再生能源大賽 •

科學機構舉辦全港學界模型車大賽，2008 年於香港科學園舉辦的太陽能模型車、氫能模型車、船及可坐人的太陽能車大賽，是香港歷來所辦同類比賽最大規模的。他難忘陳伯民校長親力親為，自己擬定邀請其他學校參加的信件，請徐添福學長修改，然後交他打字。

2010 年民生決定將工藝室改建為可再生能源資源中心 (Centre for the Advancement of Renewable Energy)，簡稱 CARE，陳老師與潘錦泉先生、校友梁嘉柏先生參與整個改建過程，取捨原有的物資和設備。第一屆木板路軌車大賽，他幫陳伯民校長採購太陽能板、模型車及燃料電池。

因為民生在可再生能源方面辦得有聲有色，故其他學校邀請陳伯民校長作專題演講及顧問。

接下來陳伯民校長還在民生提倡辦水耕和魚菜共生項目，而陳老師與梁嘉柏始終大力支持。他至今還懷念陳校長，而校長於共事時，也不吝讚賞各老師和校友。

問及對學生的印象，陳老師說民生學生大部分都聽話，免不了有少數頑皮的。整體來說質素高，學習積極，肯花時間做實驗，勇於



• 陳老師(右)與陳伯民校長(左)
出席 2011 全港學界太陽能挑戰盃 •

嘗試。他印象最深的是有三屆聯校科學展覽，民生學生設計以抵禦大自然災害如火山爆發、龍捲風的模型，效果很好，獲得全場總冠軍。去年的“空氣從藻”空氣淨化機，也獲第二名。

我們問到民生學生學習物理科有否好成績，他說記得 1991 至 93 學生於高級程度會考很出色，尤其是“三陳一葉”四位學生。至於科研學習方面，去年伍重言入讀港大科研專才啟導課程 (Science Master Class)，這是收生標準很高的課程。今年則有陳紀正考入科大讀綜合系統與設計 (Integrative Systems and Design)、黃雋旻入讀科大生物科技及商學 (Biotechnology and Business)，他們都是能從事科研的人才。

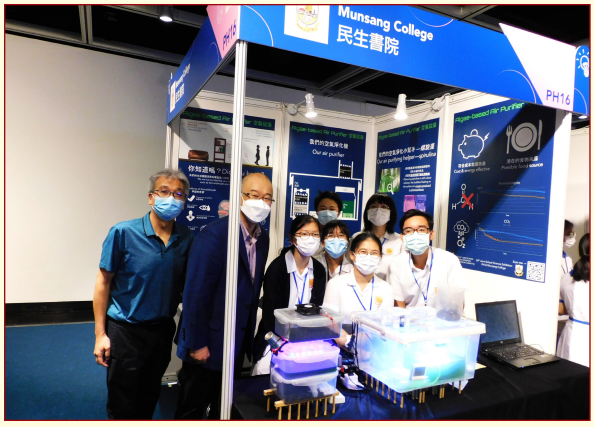

• 聯校科展“空氣從藻”空氣淨化機 •

問他這卅一年的教學生涯，於他個人有否得益？陳老師說他也與學生平行成長；而陳伯民校長的正面處事態度及將科學知識無私地傳給他，這啟發了他並讓他學到承傳的真諦，故他也積極將經驗傳給後輩，若要他自行評定一生教學成績，他說自己可得近 90 分。

談到學校的發展，他欣喜今年能從全方位學習津貼 (Life Wide Learning Grant) 得到資源給民生重建蝴蝶園，剛好學校新聘請的一位科學科實驗室技術員，對自然保育很感興趣，推動這項目。而民生擬把環保教育注入課程，由 4 位科學老師、3 位實驗室技術員，組成 STEM & CARE Committee 來推動，他感到很高興，希望自己還能回校參與，也希望學生能積極響應，多參加與環保相關的活動。

我們問他與畢業離校的學生有否聯系？他說與曾參與協助籌備可再生能源資源中心 (CARE) 活動的學生有密切來往，大家建立了朋友般的友誼。



• 民生中學生態蝴蝶園開幕 •

退休後會有較多自己的時間，他打算做甚麼？他自言會偏向參加一些養生活動，如他一直喜歡的種植，還打算學習釣魚；至於球類運動，年長了，將適度地減少。

臨別對母校有那些期望？他說希望學校注重環保教育，多啟發學生對科研的重視，期盼民生能以“環保科研”成為學界的典範。對學生有那些忠告？他指出從中三開始，學生應減少背誦，他強調這種學習方法效率很低，學生要養成多思考，敢於探索的心態，也要訓練邏輯思維，花多些時間鑽研解題的功力，以增加考試成功的機會。

• 與 CARE 同事及學生合照(前排右一陳老師) •



With the Compliments

of



向 華 強 致意

Unit 3409, Shun Tak Centre, West Tower,
168–200 Connaught Road Central, Hong Kong
香港上環干諾道中168-200號信德中心西翼34樓09室
Tel : (852) 2313 1888 Fax : (852) 2191 9888

懷念游聲洛老師

教育名宿　陳伯民校長大學校友

1966 藝社甄錫麟

游聲洛老師於 2021 年 11 月 2 日逝世，享年 102 歲。我社同學是他進民生教中五年級中文和中史的第二批學生。



• 65 協社、66 藝社同學爲游老師祝壽，
後排左起莊表元 (66)、區汝良 (65)、甄錫麟 (66)；
前排左起馮國光 (66)、陳學儀 (65)、吳國樑 (65)、
劉志明 (65) •



• 與部分藝社同學合照 •

• 1966 藝社同學與老師們合照，右四是游老師 •

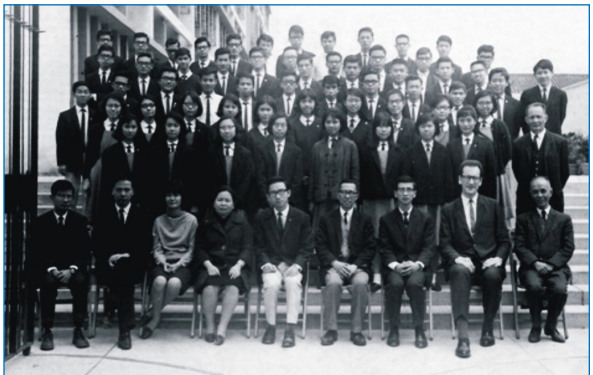

游聲洛老師原籍廣東南海西樵，1919 年於香港出生，幼居於灣仔鵝頸橋，有緣入讀當時於灣仔頗具規模的「卜卜齋」（敦梅學塾）。1936 年中學畢業後，游先生考入國立中山大學工學院土木工程系，惜因經濟問題，迫得放棄了這當時極其難得的升學機會，留港投身社會，於製衣廠工作。1939 年正值抗日戰爭，中國多處淪陷，不少大學紛遷往相對安全的內陸地區，游老師在大學統一招生試中被取錄，在國立中山大學（下簡稱「中大」）主修教育，完成學士本科課程，一年教學實習後再考入中大研究院，1944 年完成教育哲學碩士。據游老師保存的一張寶貴文物顯示，1943 年十月，江西省第四區行政督察專員兼保安司令蔣經國曾委派游老師為該區南康縣國民教育師資訓練主任，但不知他有否赴任。

• 贛南專員蔣經國簽發的委任狀 •



帶上一筆，梁老師與陳伯民校長是國立中山大學的校友，在學日子都在抗戰期間。輾轉於雲南澄江、粵北等地上課。這兩位校友也都高壽，陳校長是 101 歲，游老師是 102 歲。



• 兩位國立中山大學校友於 2014 校友日重逢，左爲陳伯民校長，右爲游聲洛老師 •

1945 年中國光復後，游老師回港開始教育工作，與幾位志同道合的朋友於羅便臣道創立《健全學校》，躬力親為，自任校長處理日常大小事務，同時也教學。及後，香港教育制度改變，實施小學免費教育，再加上其他客觀因素，招生較困難。那時候，游老師便結束健全學校，往民生書院任教自己最具興趣的中文和中國歷史。在民生工作了四年，他說那裡的學生大多「聽教聽話」，尊師重道，執教期間，他是十分愉快的。 離開民生書院後，游老師轉往位於大坑東的瑪利諾神父教會學校繼續教授中文及中史，這一教便是十數年，直至退休。

• 2011 校友日與藝社同學合照 •





• 藝社校友於 2018 年探訪游聲洛老師 •
（左起：馮國光、甄錫麟、莊表元）

游老師的太太是他在工作中認識的，同為老師，育有兒子和女兒。他小時候已熱衷運動，一直到退休後，運動健身從不間斷。游老師擅長乒乓球、網球、足球、壘球等等，其中尤愛乒乓球和網球。他為上世紀 30 年代孔聖乒乓球隊一員，曾與不同地方的高手比賽；至 50 年代時，他還自組健全乒乓球隊，更曾獲全港公開賽亞軍。 網球是游老師的另一深愛運動，他曾參加中遊會、南華會公開賽，就是退休後，仍持續不斷地與球友切磋，至 89 歲時始因眼疾而被迫「掛拍」，是一位不折不扣的網球發燒友！他沒有甚麼宗教信仰，認為相信自己，隨心而行便好，毋須太介懷得失，在他心裏，看得最重要的，永遠是家人！他的做人道理是：“做人最重要的是對得起自己，凡事盡自己最大努力便可以了”。

楊士端與民生書院

追尋楊老師在民生的足跡

■ 第七任校長莫桂生先生 ■
（本會特邀會員）

在戰前由梁廣照老師（清朝貢生）撰寫之民生書院校歌歌詞，不符合香港戰後社會環境，1960 年學校委任中文科楊士端老師撰寫校歌新詞。本文章只討論楊士端老師在民生書院的足跡。

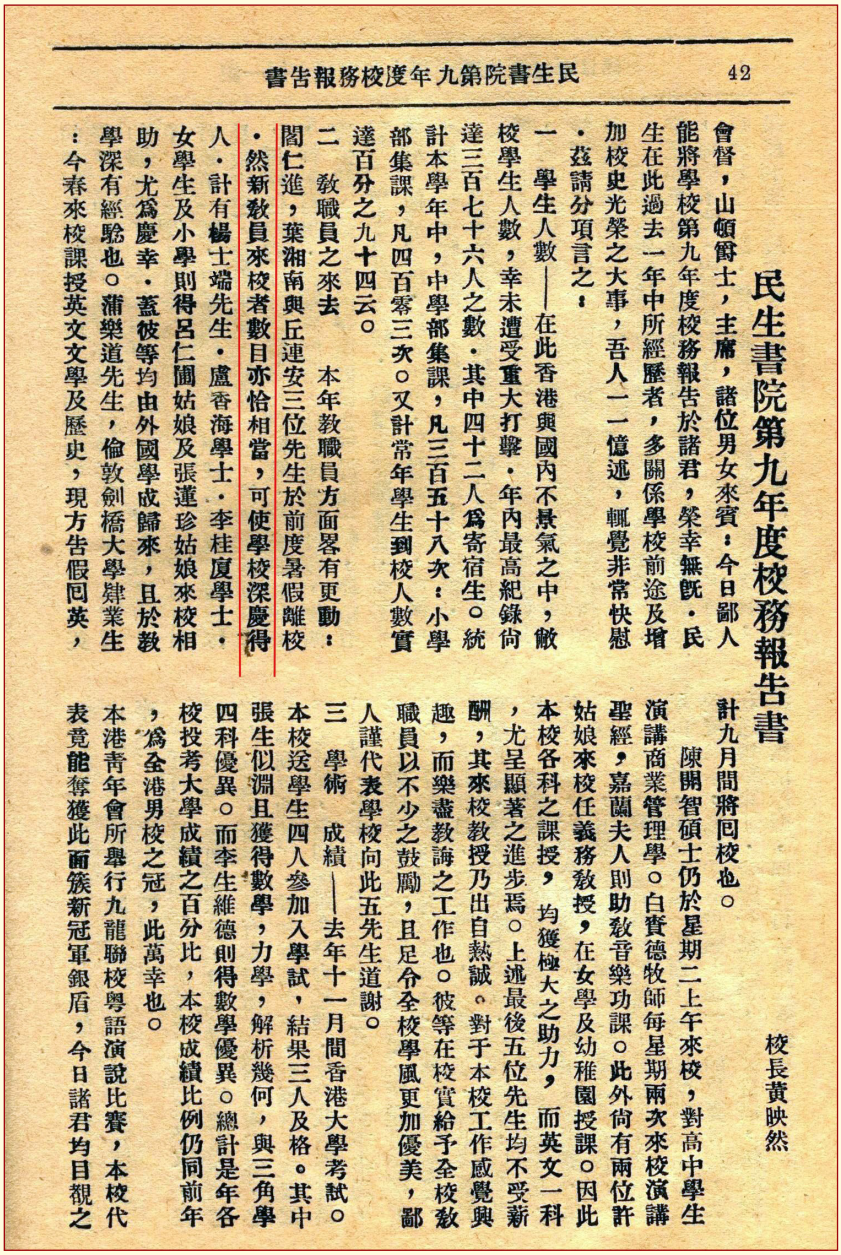

民生書院第九年度校務報告書 42

民生書院第九年度校務報告書

會督，山頓爵士，主席，諸位男女來賓：今日鄙人能將學校第九年度校務報告於諸君，榮幸無既。民生在此過去一年中所經歷者，多關係學校前途及增加校史光榮之大事，吾人一一憶述，輒覺非常快慰。茲請分項言之：

一 學生人數——在此香港與國內不景氣之中，敝校學生人數，幸未遭受重大打擊。年內最高紀錄尚達三百七十六人之數。其中四十二人爲寄宿生。統計本學年中，中學部集課，凡三百五十八次；小學部集課，凡四百零三次。又計常年學生到校人數實達百分之九十四云。

二 教職員之來去 本年教職員方面略有更動：閻仁進，葉湘南與丘連安三位先生於前度暑假離校。然新教員來校者數目亦恰相當，可使學校深慶得人。計有楊士端先生，盧香海學士，李桂廈學士，女學生及小學則得呂仁圃姑娘及張蓮珍姑娘來校相助，尤爲慶幸。蓋彼等均由外國學成歸來，且於教學深有經驗也。蒲樂道先生，倫敦劍橋大學肄業生：今春來校課授英文文學及歷史，現方告假回英，計九月間將回校也。

陳開智碩士仍於星期二上午來校，對高中學生演講商業管理學。白賚德牧師每星期兩次來校演講聖經，嘉蘭夫人則助教音樂功課。此外尚有兩位許姑娘來校任義務教授，在女學及幼稚園授課。因此本校各科之課授，均獲極大之助力，而英文一科，尤呈顯著之進步焉。上述最後五位先生均不受薪酬，其來校教授乃出自熱誠，對于本校工作感覺興趣，而樂盡教誨之工作也。彼等在校實給予全校教職員以不少之鼓勵，且足令全校學風更加優美，鄙人謹代表學校向此五先生道謝。

三 學術成績——去年十一月間香港大學考試。本校送學生四人參加入學試，結果三人及格。其中張生似淵且獲得數學，力學，解析幾何，與三角學四科優異。而李生維德則得數學優異。總計是年各校投考大學成績之百分比，本校成績比例仍同前年，爲全港男校之冠，此萬幸也。

本港青年會所舉行九龍聯校粵語演說比賽，本校代表竟能奪獲此面簇新冠軍銀盾，今日諸君均目覩之

校長黃映然

民生書院 1926 年創校，1942 年被日本人佔據，校中一切文物、檔案全被銷毀。黃映然校長及其他校友在戰後送回的資料不多，對楊士端老師在民生書院的工作及生活，在 1942 年前知道的也不多。學校 2014 年在北京書店購買的第十期民生聲原本，能夠給我們珍貴資料。這本校刊在 1934 年 7 月出版，楊士端老師已是這期校刊的中文顧問。校刊內有黃映然校長 1934 年 7 月 2 日的頒獎典禮校務報告（中文及英文版），當中提及 1933 年楊士端到任，加入了民生書院大家庭。

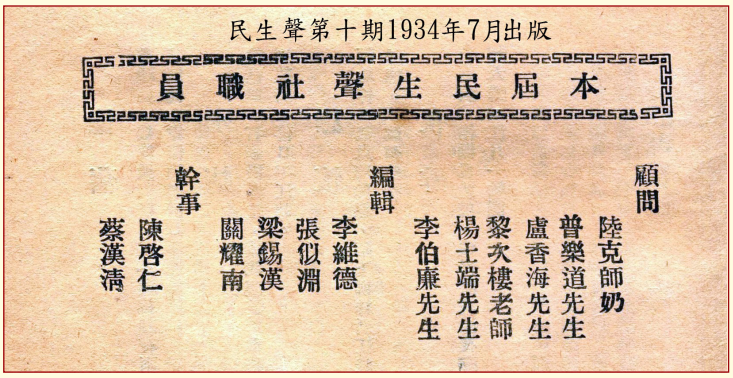

民生聲第十期1934年7月出版

本屆民生聲社職員

顧問　陸克師奶　曾樂道先生　盧香海先生　黎次樓老師　楊士端先生　李伯廉先生

編輯　李維德　張似淵　梁錫漢　關耀南

幹事　陳啓仁　蔡漢清

1936 年出版之第一期**民生書院校聞**顯示楊士端老師仍然留任。1942 年學校因戰爭關閉，没有其他文字顯示在這年之前楊老師離開民生書院。

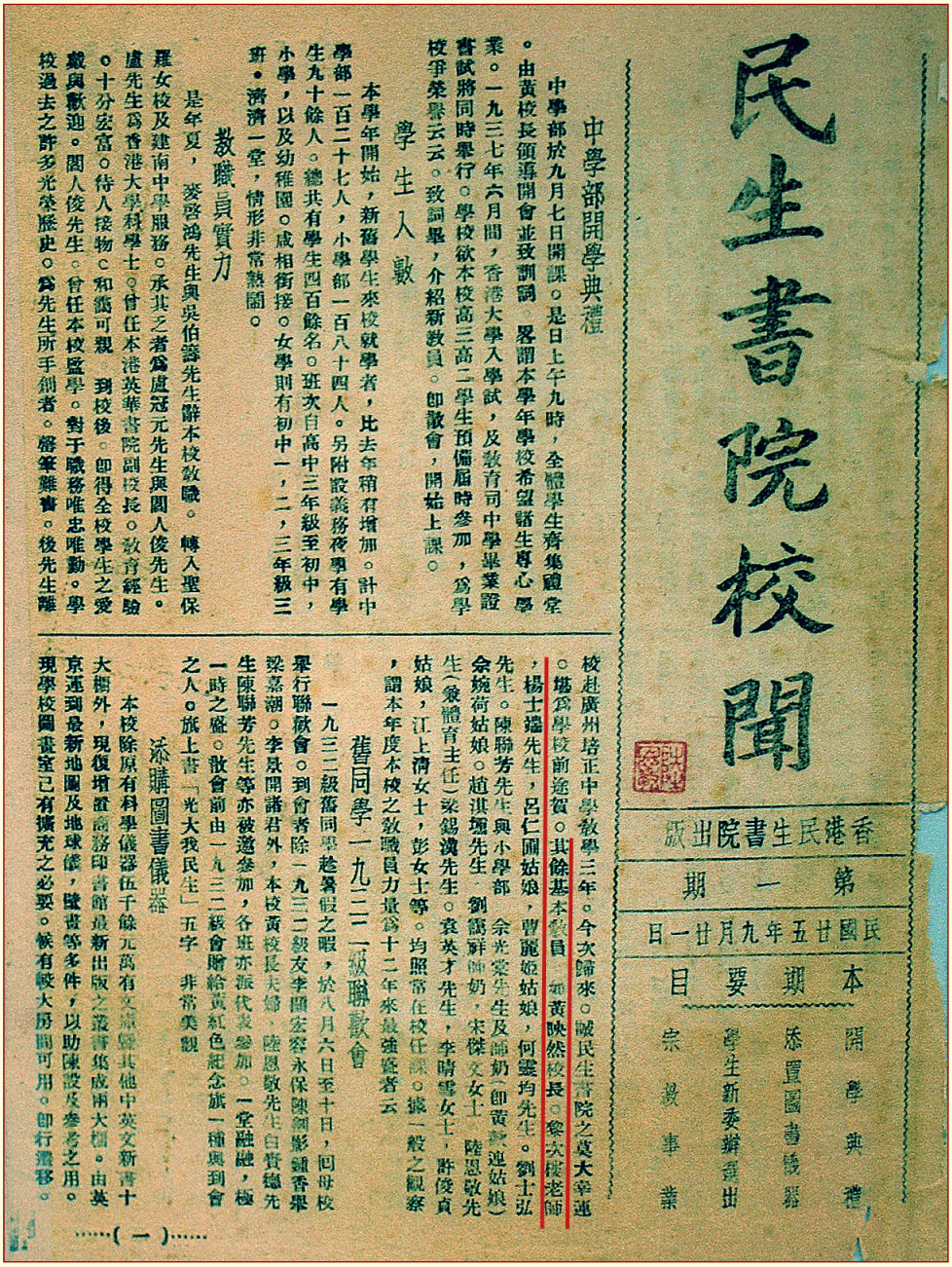

民生書院校聞

香港民生書院出版

第一期

民國廿五年九月廿一日

本期要目

開學典禮
添置圖書儀器
學生新委辦產出
宗教事業

中學部開學典禮

中學部於九月七日開課。是日上午九時，全體學生齊集禮堂。由黃校長領導開會並致訓詞。略謂本學年學校希望諸生專心學業。一九三七年六月間，香港大學入學試，及教育司中學畢業證書試將同時舉行。學校欲本校高三高二學生預備屆時參加，爲學校爭榮譽云云。致詞畢，介紹新教員。即散會，開始上課。

學生人數

本學年開始，新舊學生來校就學者，比去年稍有增加。計中學部一百二十七人，小學部一百八十四人。另附設義務夜學有學生九十餘人。總共有學生四百餘名。班次自高中三年級至初中，小學，以及幼稚園。成相銜接。女學則有初中一，二，三年級三班。濟濟一堂，情形非常熱鬧。

教職員實力

是年夏，麥啓鴻先生與吳伯謇先生辭本校教職。轉入聖保羅女校及建南中學服務。承其乏者爲盧冠元先生與周人俊先生。盧先生爲香港大學科學士。曾任本港英華書院副校長。教育經驗十分宏富。待人接物。和藹可親。到校後。即得全校學生之愛戴與歡迎。周人俊先生。曾任本校監學。對于職務唯忠唯勤。學校過去之許多光榮歷史。爲先生所手創者。罄筆難書。後先生離校赴廣州培正中學教學三年。今次歸來。誠民生書院之莫大幸運。堪爲學校前途賀。其餘基本教員。如黃映然校長。黎次樓老師，楊士端先生，呂仁圃姑娘，曹麗姬姑娘，何靈均先生。劉士弘先生。陳聯芳先生與小學部余光棠先生及師奶（即黃映然姑娘）余婉荷姑娘。趙淇堉先生。劉鶴鮮師奶，宋傑文女士。陸恩敬先生（兼體育主任）梁錫漢先生。袁英才先生，李晴雪女士，許俊貞姑娘，江上清女士，彭女士等。均照常任校任課。據一般之觀察，謂本年度本校之教職員力量爲十二年來最強盛者云。

舊同學一九二二一級聯歡會

一九三二級舊同學趁暑假之暇，於八月六日至十日，回母校舉行聯歡會。到會者除一九三二級友李關宏容永保陳劍影鍾香畢梁嘉潮。李景開諸君外，本校黃校長夫婦，陸恩敬先生白賈總先生陳聯芳先生等亦被邀參加，各班亦派代表參加。一堂融融，極一時之盛。散會前由一九三二級會贈給黃紅色紀念旗一種與到會之人。旗上書「光大我民生」五字，非常美觀。

添購圖書儀器

本校除原有科學儀器伍千餘元萬有文庫暨其他中英文新書十大櫥外，現復增置商務印書館最新出版之叢書集成兩大櫥。由英京運到最新地圖及地球儀，暨書等多件，以助陳設及參考之用。現學校圖書室已有擴充之必要。候有較大房間可用。即行遷移。

……（一）……



啟德濱運動場

students at Kai Tak Bund sportsground

楊士端女兒楊善蘿

李陳謝林伍劉黃
作啟仰榮摩剑麗　後
夫仁龍集西德松　排

李吳陳楊
愛婉惠善　前
恩輝蓮蘿　排

楊士端有兩位女兒在民生書院肄業：楊善蘿及楊善念，後來前者和 1932 校友陸恩敬結婚，後者和 1940 校友翁瑞祺結婚。



楊善蘿　楊善念



陸恩敬



翁瑞文



黃麗文



翁瑞祺



黃麗松



陳伯民



第一次校友日 1938年3月6日
啟德濱年代

日本人 1945 年投降香港重光後，民生書院到 1946 年才能取回校舍，開始時只辦小學，到 1949 年才恢復中學，1954 年楊士端重回民生書院任教中學文史科，1960 年為民生書院校歌撰寫新歌詞，學校保存他的個人資料。

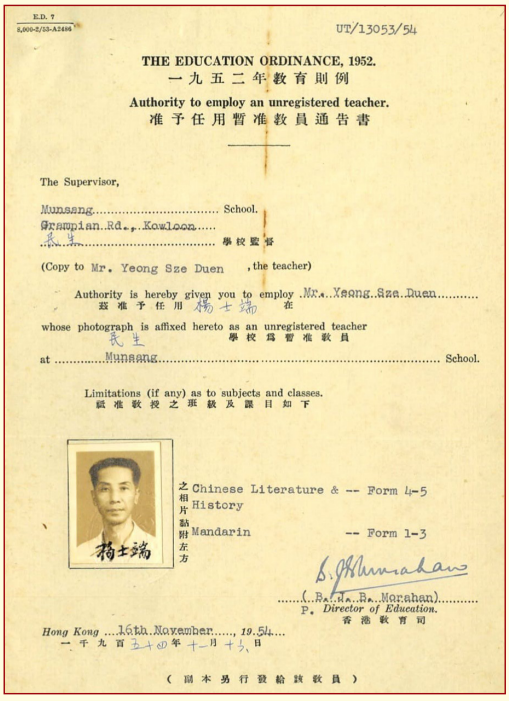

E.D. 7
8,000-2/53-A2486

UT/13053/54

THE EDUCATION ORDINANCE, 1952.
一九五二年教育則例

Authority to employ an unregistered teacher.
准予任用暫准教員通告書

The Supervisor,

Munsang School.
Grampian Rd., Kowloon
民生 學校監督

(Copy to Mr. Yeong Sze Duen, the teacher)

Authority is hereby given you to employ Mr. Yeong Sze Duen
茲准予任用 楊士端 在

whose photograph is affixed hereto as an unregistered teacher
民生 學校爲暫准教員

at Munsang School.

Limitations (if any) as to subjects and classes.
祇准教授之班級及課目如下

楊士端

之相片黏附左方

Chinese Literature & History -- Form 4-5
Mandarin -- Form 1-3

(B. J. B. Morahan)
P. Director of Education.
香港教育司

Hong Kong 16th November, 1954
一千九百五十四年十一月十六日

（副本另行發給該教員）

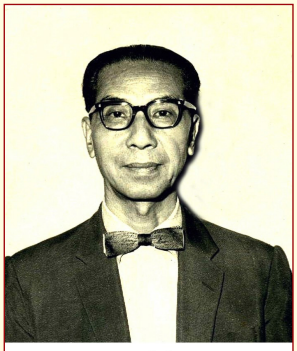

楊士端老師

籍貫：福建
出生地點：福州閩侯縣
出生日期：光緒癸巳年 1893 年
妻子：文淨華
師訓：福建省立師範學校文史系畢業
(1913 年 —1915 年)。



	譚日榮	邵國雄	關劍雄	梁抱剛	袁福恒	陳詠璋	
	張鏡澂	張宗安	魏雅各	馮 煥	楊瑞生	李翠珍	
伍大鈞	楊士端	孫 凌	陳伯民	鍾炳仁	陳瑞麟	楊延壎	方林家祝

民生掌故

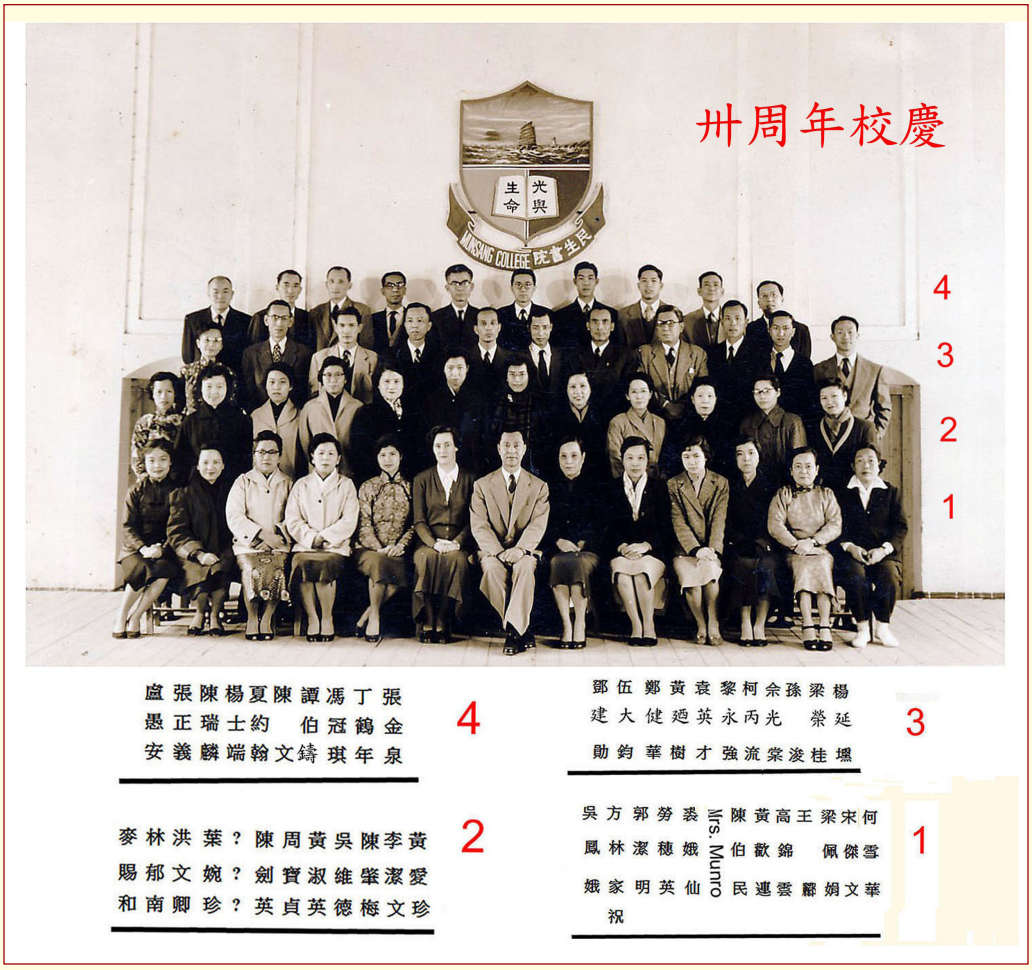

1964 年 8 月 31 日楊士端老師榮休。

楊士端次女楊善念育有兩個女兒，曾在民生書院肄業，她們的夫婿都是我在香港大學理學院就讀時的同宿舍師兄，一位為本人理學院師兄，另一位讀醫學院，為本人中學時的 師兄。他們為本人向親戚搜尋了楊 士端老師生前照片。



楊士端與四名子女（再生、幹、善蘿、善念）、媳婦及長孫女（滿月） 攝於 1947 年



楊士端夫婦

楊士端第二個女婿翁瑞祺是黃映然校長親妹黃維馨的兒子，黃楊兩家關係密切。



1970 年楊士端與家人，是他的大孫女楊洵兒結婚，新郎是吳文翰，香港大學醫學院微生物學教授。 （照片提供：楊洵兒）

楊士端於 1977 年 12 月 8 日去世，骨灰安放在哥連臣角靈灰安置所第二期。

民生書院校歌

楊士端詞

(一)學 海 征 帆，晨曦 遠照，九 萬里前 程。
(二)學 海 無 涯，同游 共渡，敬 業又樂 群。

光 與生 命，基督 真理，吾 輩貴 篤 行。
夏 絃春 誦，日知 所無，月 毋忘 所 能。

五 嶺之 陽，春 風化 育，樑 棟百 年 成。
即 物窮 理，修 身致 用，不 負此 青 衿。

燈 傳校 訓，人 人為 我，我 要為 人 人。
士 先器 識，弘 毅任 重，光 大我 民 生。

校史點滴

1928年－1936年的民生聲

■ 第七任校長莫桂生先生 ■
（本會特邀會員）

日本人在 1942 年佔據香港後，要香港學校停辦，把香港很多地方佔據作為軍隊的鎮守地點，民生書院在九龍城嘉林邊道的中學及高小校園是其中一個，在啟德濱租用作為初小及幼稚園校舍的樓房，也因擴建機場拆去，學校一切皆被焚燬，資料盡失。戰後由黃映然校長及其他校友收集回來的第一手資料不多，作為學校重要的《民生聲》，只有校友陸恩敬 (1932) 捐出的第十一期。2013 年在撰寫《民生書院歷史圖片集》的時候，發現香港大學圖書館收藏三本戰前的民生聲校刊，經過聯絡後，准許在館內借閱及用相機拍攝，但不能用影印機覆印，因為強光會破壞書本的紙張，這是民生聲第三期，第四期及第九期。香港大學說來源是一位研究戰前香港學校刊物的人士收購回來，這些刊物的簡介可以在互聯網《香港記憶》查看。接著偶然在互聯網搜索時，發現北京古籍書店一廣告，有民生聲第十期出售，價格人民幣九百元，學校派人到北京購買，並且以同樣價格買得第六期。**這時期的民生聲，約為 A5 大小，封面列明為學生出版，有學校資料，主要是學生的文章，一部份為中文，一部份為英文，由學生編輯，教師做顧問。紙張主要是新聞紙（白報紙），如果有相片便用較優質的紙張。**

	第三期	第四期	第六期	第九期	第十期	第十一期
出版日期	民國十七年六月 1928 年	民國十八年一月 1929 年	民國十九年一月 1930 年	民國二十二年二月 1933 年	民國二十三年七月 1934 年	民國二十五年六月 1936 年
來源	香港大學	香港大學	購買	香港大學	購買	校友捐出
總頁數	85	81	101	177	107	111
英文佔	25	24	24	45	34	30
圖片頁數	0	1	1	9	6	6

第三期 1928 年







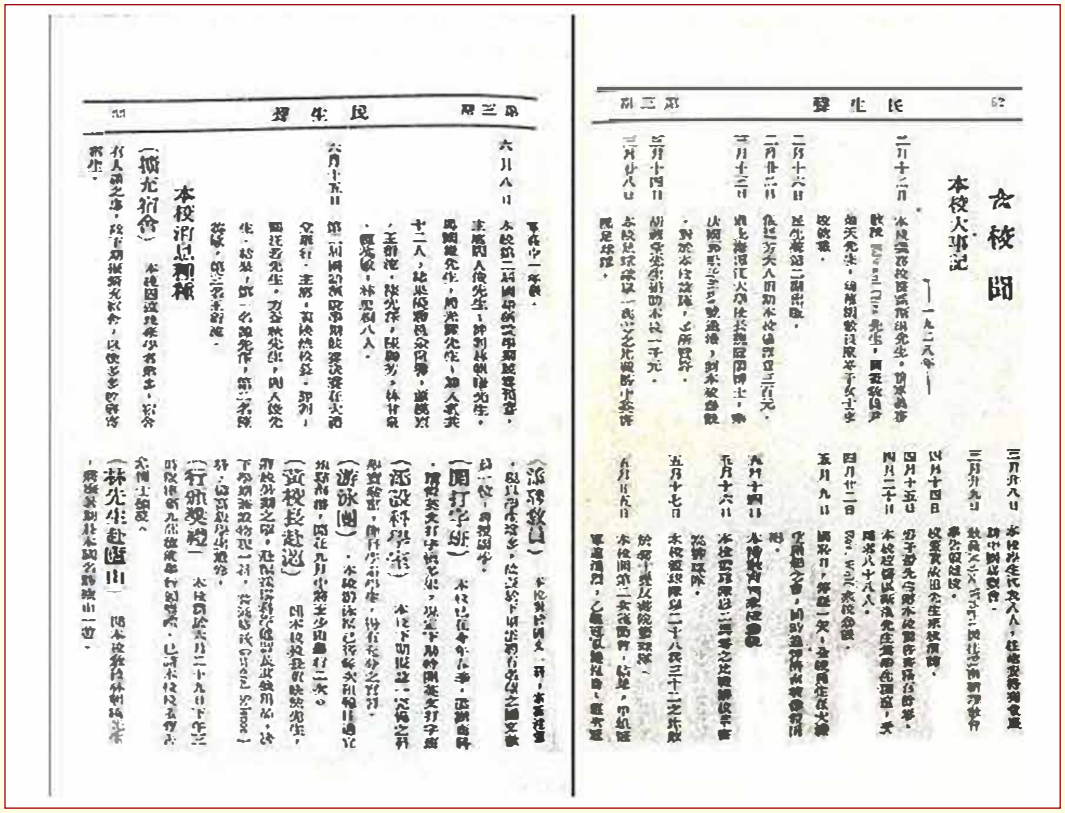

舊校聞

本校大事記

（一九二八年）

二月十二日　本校舉行校務討論會，議決本年度校務進行方針。

二月十六日　星光報第二期出版。

二月廿二日　陸克斯夫人因初次收到學費三百元。

三月十三日　購入海濱汽車大廈法式洋房四間，為教職員住宅。

三月十四日　胡鏡榮先生捐助本校一千元。

三月廿八日　本校足球隊以一比三之比數敗中華隊。

三月廿九日　本校學生代表八人，往總會與總會幹事開會。

三月卅一日　教職員大會，討論校務進行方針。

四月十四日　校董會改組，公生先生承校長職。

四月十五日　羽子球先生贈本校銀盾作為校際賽。

四月二十日　本校經濟系畢業生馮華德先生獲得德國獎學金，赴德留學。

四月廿二日　Mrs. A.E. Luck 來校參觀。

五月九日　國旗日，舉行一次，全體同學在大操場舉行。

五月十日　本校實驗教育開始實施。

五月十四日　本校舉辦校際運動會。

五月十六日　本校實驗學校二年生之成績展覽會開幕。

五月十七日　本校舉辦校際足球賽，本校獲得冠軍。

五月廿九日　於都市飛艇場舉行反滿抗俄運動大會。

本校同學二千餘人參加，秩序井然。

民生聲

（一）本校學生代表八人，往總會與總會幹事開會。

（二）本校經濟系畢業生馮華德先生獲得德國獎學金，赴德留學。

（三）本校實驗教育開始實施。

（四）本校舉辦校際運動會。

（五）本校實驗學校二年生之成績展覽會開幕。

（六）本校舉辦校際足球賽，本校獲得冠軍。

（七）本校舉辦校際籃球賽，本校獲得冠軍。

（八）本校舉辦校際游泳賽，本校獲得冠軍。

（九）本校舉辦校際田徑賽，本校獲得冠軍。

（十）本校舉辦校際網球賽，本校獲得冠軍。

（十一）本校舉辦校際排球賽，本校獲得冠軍。

（十二）本校舉辦校際棒球賽，本校獲得冠軍。

（十三）本校舉辦校際羽毛球賽，本校獲得冠軍。

（十四）本校舉辦校際乒乓球賽，本校獲得冠軍。

（十五）本校舉辦校際拳擊賽，本校獲得冠軍。

（十六）本校舉辦校際摔跤賽，本校獲得冠軍。

（十七）本校舉辦校際舉重賽，本校獲得冠軍。

（十八）本校舉辦校際射擊賽，本校獲得冠軍。

（十九）本校舉辦校際游泳賽，本校獲得冠軍。

（二十）本校舉辦校際田徑賽，本校獲得冠軍。

（二十一）本校舉辦校際網球賽，本校獲得冠軍。

（二十二）本校舉辦校際排球賽，本校獲得冠軍。

（二十三）本校舉辦校際棒球賽，本校獲得冠軍。

（二十四）本校舉辦校際羽毛球賽，本校獲得冠軍。

（二十五）本校舉辦校際乒乓球賽，本校獲得冠軍。

（二十六）本校舉辦校際拳擊賽，本校獲得冠軍。

（二十七）本校舉辦校際摔跤賽，本校獲得冠軍。

（二十八）本校舉辦校際舉重賽，本校獲得冠軍。

（二十九）本校舉辦校際射擊賽，本校獲得冠軍。

（三十）本校舉辦校際游泳賽，本校獲得冠軍。

（三十一）本校舉辦校際田徑賽，本校獲得冠軍。

（三十二）本校舉辦校際網球賽，本校獲得冠軍。

（三十三）本校舉辦校際排球賽，本校獲得冠軍。

（三十四）本校舉辦校際棒球賽，本校獲得冠軍。

（三十五）本校舉辦校際羽毛球賽，本校獲得冠軍。

（三十六）本校舉辦校際乒乓球賽，本校獲得冠軍。

（三十七）本校舉辦校際拳擊賽，本校獲得冠軍。

（三十八）本校舉辦校際摔跤賽，本校獲得冠軍。

（三十九）本校舉辦校際舉重賽，本校獲得冠軍。

（四十）本校舉辦校際射擊賽，本校獲得冠軍。

（四十一）本校舉辦校際游泳賽，本校獲得冠軍。

（四十二）本校舉辦校際田徑賽，本校獲得冠軍。

（四十三）本校舉辦校際網球賽，本校獲得冠軍。

（四十四）本校舉辦校際排球賽，本校獲得冠軍。

（四十五）本校舉辦校際棒球賽，本校獲得冠軍。

（四十六）本校舉辦校際羽毛球賽，本校獲得冠軍。

（四十七）本校舉辦校際乒乓球賽，本校獲得冠軍。

（四十八）本校舉辦校際拳擊賽，本校獲得冠軍。

（四十九）本校舉辦校際摔跤賽，本校獲得冠軍。

（五十）本校舉辦校際舉重賽，本校獲得冠軍。

（五十一）本校舉辦校際射擊賽，本校獲得冠軍。

（五十二）本校舉辦校際游泳賽，本校獲得冠軍。

（五十三）本校舉辦校際田徑賽，本校獲得冠軍。

（五十四）本校舉辦校際網球賽，本校獲得冠軍。

（五十五）本校舉辦校際排球賽，本校獲得冠軍。

（五十六）本校舉辦校際棒球賽，本校獲得冠軍。

（五十七）本校舉辦校際羽毛球賽，本校獲得冠軍。

（五十八）本校舉辦校際乒乓球賽，本校獲得冠軍。

（五十九）本校舉辦校際拳擊賽，本校獲得冠軍。

（六十）本校舉辦校際摔跤賽，本校獲得冠軍。

（六十一）本校舉辦校際舉重賽，本校獲得冠軍。

（六十二）本校舉辦校際射擊賽，本校獲得冠軍。

（六十三）本校舉辦校際游泳賽，本校獲得冠軍。

（六十四）本校舉辦校際田徑賽，本校獲得冠軍。

（六十五）本校舉辦校際網球賽，本校獲得冠軍。

（六十六）本校舉辦校際排球賽，本校獲得冠軍。

（六十七）本校舉辦校際棒球賽，本校獲得冠軍。

（六十八）本校舉辦校際羽毛球賽，本校獲得冠軍。

（六十九）本校舉辦校際乒乓球賽，本校獲得冠軍。

（七十）本校舉辦校際拳擊賽，本校獲得冠軍。

（七十一）本校舉辦校際摔跤賽，本校獲得冠軍。

（七十二）本校舉辦校際舉重賽，本校獲得冠軍。

（七十三）本校舉辦校際射擊賽，本校獲得冠軍。

（七十四）本校舉辦校際游泳賽，本校獲得冠軍。

（七十五）本校舉辦校際田徑賽，本校獲得冠軍。

（七十六）本校舉辦校際網球賽，本校獲得冠軍。

（七十七）本校舉辦校際排球賽，本校獲得冠軍。

（七十八）本校舉辦校際棒球賽，本校獲得冠軍。

（七十九）本校舉辦校際羽毛球賽，本校獲得冠軍。

（八十）本校舉辦校際乒乓球賽，本校獲得冠軍。

（八十一）本校舉辦校際拳擊賽，本校獲得冠軍。

（八十二）本校舉辦校際摔跤賽，本校獲得冠軍。

（八十三）本校舉辦校際舉重賽，本校獲得冠軍。

（八十四）本校舉辦校際射擊賽，本校獲得冠軍。

（八十五）本校舉辦校際游泳賽，本校獲得冠軍。

（八十六）本校舉辦校際田徑賽，本校獲得冠軍。

（八十七）本校舉辦校際網球賽，本校獲得冠軍。

（八十八）本校舉辦校際排球賽，本校獲得冠軍。

（八十九）本校舉辦校際棒球賽，本校獲得冠軍。

（九十）本校舉辦校際羽毛球賽，本校獲得冠軍。

（九十一）本校舉辦校際乒乓球賽，本校獲得冠軍。

（九十二）本校舉辦校際拳擊賽，本校獲得冠軍。

（九十三）本校舉辦校際摔跤賽，本校獲得冠軍。

（九十四）本校舉辦校際舉重賽，本校獲得冠軍。

（九十五）本校舉辦校際射擊賽，本校獲得冠軍。

（九十六）本校舉辦校際游泳賽，本校獲得冠軍。

（九十七）本校舉辦校際田徑賽，本校獲得冠軍。

（九十八）本校舉辦校際網球賽，本校獲得冠軍。

（九十九）本校舉辦校際排球賽，本校獲得冠軍。

（一百）本校舉辦校際棒球賽，本校獲得冠軍。

（一百一）本校舉辦校際羽毛球賽，本校獲得冠軍。

（一百二）本校舉辦校際乒乓球賽，本校獲得冠軍。

（一百三）本校舉辦校際拳擊賽，本校獲得冠軍。

（一百四）本校舉辦校際摔跤賽，本校獲得冠軍。

（一百五）本校舉辦校際舉重賽，本校獲得冠軍。

（一百六）本校舉辦校際射擊賽，本校獲得冠軍。

（一百七）本校舉辦校際游泳賽，本校獲得冠軍。

（一百八）本校舉辦校際田徑賽，本校獲得冠軍。

（一百九）本校舉辦校際網球賽，本校獲得冠軍。

（一百十）本校舉辦校際排球賽，本校獲得冠軍。

（一百十一）本校舉辦校際棒球賽，本校獲得冠軍。

（一百十二）本校舉辦校際羽毛球賽，本校獲得冠軍。

（一百十三）本校舉辦校際乒乓球賽，本校獲得冠軍。

（一百十四）本校舉辦校際拳擊賽，本校獲得冠軍。

（一百十五）本校舉辦校際摔跤賽，本校獲得冠軍。

（一百十六）本校舉辦校際舉重賽，本校獲得冠軍。

（一百十七）本校舉辦校際射擊賽，本校獲得冠軍。

（一百十八）本校舉辦校際游泳賽，本校獲得冠軍。

（一百十九）本校舉辦校際田徑賽，本校獲得冠軍。

（一百二十）本校舉辦校際網球賽，本校獲得冠軍。

（一百二十一）本校舉辦校際排球賽，本校獲得冠軍。

（一百二十二）本校舉辦校際棒球賽，本校獲得冠軍。

（一百二十三）本校舉辦校際羽毛球賽，本校獲得冠軍。

（一百二十四）本校舉辦校際乒乓球賽，本校獲得冠軍。

（一百二十五）本校舉辦校際拳擊賽，本校獲得冠軍。

（一百二十六）本校舉辦校際摔跤賽，本校獲得冠軍。

（一百二十七）本校舉辦校際舉重賽，本校獲得冠軍。

（一百二十八）本校舉辦校際射擊賽，本校獲得冠軍。

（一百二十九）本校舉辦校際游泳賽，本校獲得冠軍。

（一百三十）本校舉辦校際田徑賽，本校獲得冠軍。

（一百三十一）本校舉辦校際網球賽，本校獲得冠軍。

（一百三十二）本校舉辦校際排球賽，本校獲得冠軍。

（一百三十三）本校舉辦校際棒球賽，本校獲得冠軍。

（一百三十四）本校舉辦校際羽毛球賽，本校獲得冠軍。

（一百三十五）本校舉辦校際乒乓球賽，本校獲得冠軍。

（一百三十六）本校舉辦校際拳擊賽，本校獲得冠軍。

（一百三十七）本校舉辦校際摔跤賽，本校獲得冠軍。

（一百三十八）本校舉辦校際舉重賽，本校獲得冠軍。

（一百三十九）本校舉辦校際射擊賽，本校獲得冠軍。

（一百四十）本校舉辦校際游泳賽，本校獲得冠軍。

（一百四十一）本校舉辦校際田徑賽，本校獲得冠軍。

（一百四十二）本校舉辦校際網球賽，本校獲得冠軍。

（一百四十三）本校舉辦校際排球賽，本校獲得冠軍。

（一百四十四）本校舉辦校際棒球賽，本校獲得冠軍。

（一百四十五）本校舉辦校際羽毛球賽，本校獲得冠軍。

（一百四十六）本校舉辦校際乒乓球賽，本校獲得冠軍。

（一百四十七）本校舉辦校際拳擊賽，本校獲得冠軍。

（一百四十八）本校舉辦校際摔跤賽，本校獲得冠軍。

（一百四十九）本校舉辦校際舉重賽，本校獲得冠軍。

（一百五十）本校舉辦校際射擊賽，本校獲得冠軍。

（一百五十一）本校舉辦校際游泳賽，本校獲得冠軍。

（一百五十二）本校舉辦校際田徑賽，本校獲得冠軍。

（一百五十三）本校舉辦校際網球賽，本校獲得冠軍。

（一百五十四）本校舉辦校際排球賽，本校獲得冠軍。

（一百五十五）本校舉辦校際棒球賽，本校獲得冠軍。

（一百五十六）本校舉辦校際羽毛球賽，本校獲得冠軍。

（一百五十七）本校舉辦校際乒乓球賽，本校獲得冠軍。

（一百五十八）本校舉辦校際拳擊賽，本校獲得冠軍。

（一百五十九）本校舉辦校際摔跤賽，本校獲得冠軍。

（一百六十）本校舉辦校際舉重賽，本校獲得冠軍。

（一百六十一）本校舉辦校際射擊賽，本校獲得冠軍。

（一百六十二）本校舉辦校際游泳賽，本校獲得冠軍。

（一百六十三）本校舉辦校際田徑賽，本校獲得冠軍。

（一百六十四）本校舉辦校際網球賽，本校獲得冠軍。

（一百六十五）本校舉辦校際排球賽，本校獲得冠軍。

（一百六十六）本校舉辦校際棒球賽，本校獲得冠軍。

（一百六十七）本校舉辦校際羽毛球賽，本校獲得冠軍。

（一百六十八）本校舉辦校際乒乓球賽，本校獲得冠軍。

（一百六十九）本校舉辦校際拳擊賽，本校獲得冠軍。

（一百七十）本校舉辦校際摔跤賽，本校獲得冠軍。

（一百七十一）本校舉辦校際舉重賽，本校獲得冠軍。

（一百七十二）本校舉辦校際射擊賽，本校獲得冠軍。

（一百七十三）本校舉辦校際游泳賽，本校獲得冠軍。

（一百七十四）本校舉辦校際田徑賽，本校獲得冠軍。

（一百七十五）本校舉辦校際網球賽，本校獲得冠軍。

（一百七十六）本校舉辦校際排球賽，本校獲得冠軍。

（一百七十七）本校舉辦校際棒球賽，本校獲得冠軍。

（一百七十八）本校舉辦校際羽毛球賽，本校獲得冠軍。

（一百七十九）本校舉辦校際乒乓球賽，本校獲得冠軍。

（一百八十）本校舉辦校際拳擊賽，本校獲得冠軍。

（一百八十一）本校舉辦校際摔跤賽，本校獲得冠軍。

（一百八十二）本校舉辦校際舉重賽，本校獲得冠軍。

（一百八十三）本校舉辦校際射擊賽，本校獲得冠軍。

（一百八十四）本校舉辦校際游泳賽，本校獲得冠軍。

（一百八十五）本校舉辦校際田徑賽，本校獲得冠軍。

（一百八十六）本校舉辦校際網球賽，本校獲得冠軍。

（一百八十七）本校舉辦校際排球賽，本校獲得冠軍。

（一百八十八）本校舉辦校際棒球賽，本校獲得冠軍。

（一百八十九）本校舉辦校際羽毛球賽，本校獲得冠軍。

（一百九十）本校舉辦校際乒乓球賽，本校獲得冠軍。

（一百九十一）本校舉辦校際拳擊賽，本校獲得冠軍。

（一百九十二）本校舉辦校際摔跤賽，本校獲得冠軍。

（一百九十三）本校舉辦校際舉重賽，本校獲得冠軍。

（一百九十四）本校舉辦校際射擊賽，本校獲得冠軍。

（一百九十五）本校舉辦校際游泳賽，本校獲得冠軍。

（一百九十六）本校舉辦校際田徑賽，本校獲得冠軍。

（一百九十七）本校舉辦校際網球賽，本校獲得冠軍。

（一百九十八）本校舉辦校際排球賽，本校獲得冠軍。

（一百九十九）本校舉辦校際棒球賽，本校獲得冠軍。

（二百）本校舉辦校際羽毛球賽，本校獲得冠軍。

（二百一）本校舉辦校際乒乓球賽，本校獲得冠軍。

（二百二）本校舉辦校際拳擊賽，本校獲得冠軍。

（二百三）本校舉辦校際摔跤賽，本校獲得冠軍。

（二百四）本校舉辦校際舉重賽，本校獲得冠軍。

（二百五）本校舉辦校際射擊賽，本校獲得冠軍。

（二百六）本校舉辦校際游泳賽，本校獲得冠軍。

（二百七）本校舉辦校際田徑賽，本校獲得冠軍。

（二百八）本校舉辦校際網球賽，本校獲得冠軍。

（二百九）本校舉辦校際排球賽，本校獲得冠軍。

（二百十）本校舉辦校際棒球賽，本校獲得冠軍。

（二百十一）本校舉辦校際羽毛球賽，本校獲得冠軍。

（二百十二）本校舉辦校際乒乓球賽，本校獲得冠軍。

（二百十三）本校舉辦校際拳擊賽，本校獲得冠軍。

（二百十四）本校舉辦校際摔跤賽，本校獲得冠軍。

（二百十五）本校舉辦校際舉重賽，本校獲得冠軍。

（二百十六）本校舉辦校際射擊賽，本校獲得冠軍。

（二百十七）本校舉辦校際游泳賽，本校獲得冠軍。

（二百十八）本校舉辦校際田徑賽，本校獲得冠軍。

（二百十九）本校舉辦校際網球賽，本校獲得冠軍。

（二百二十）本校舉辦校際排球賽，本校獲得冠軍。

（二百二十一）本校舉辦校際棒球賽，本校獲得冠軍。

（二百二十二）本校舉辦校際羽毛球賽，本校獲得冠軍。

（二百二十三）本校舉辦校際乒乓球賽，本校獲得冠軍。

（二百二十四）本校舉辦校際拳擊賽，本校獲得冠軍。

（二百二十五）本校舉辦校際摔跤賽，本校獲得冠軍。

（二百二十六）本校舉辦校際舉重賽，本校獲得冠軍。

（二百二十七）本校舉辦校際射擊賽，本校獲得冠軍。

（二百二十八）本校舉辦校際游泳賽，本校獲得冠軍。

（二百二十九）本校舉辦校際田徑賽，本校獲得冠軍。

（二百三十）本校舉辦校際網球賽，本校獲得冠軍。

（二百三十一）本校舉辦校際排球賽，本校獲得冠軍。

（二百三十二）本校舉辦校際棒球賽，本校獲得冠軍。

（二百三十三）本校舉辦校際羽毛球賽，本校獲得冠軍。

（二百三十四）本校舉辦校際乒乓球賽，本校獲得冠軍。

（二百三十五）本校舉辦校際拳擊賽，本校獲得冠軍。

（二百三十六）本校舉辦校際摔跤賽，本校獲得冠軍。

（二百三十七）本校舉辦校際舉重賽，本校獲得冠軍。

（二百三十八）本校舉辦校際射擊賽，本校獲得冠軍。

（二百三十九）本校舉辦校際游泳賽，本校獲得冠軍。

（二百四十）本校舉辦校際田徑賽，本校獲得冠軍。

（二百四十一）本校舉辦校際網球賽，本校獲得冠軍。

（二百四十二）本校舉辦校際排球賽，本校獲得冠軍。

（二百四十三）本校舉辦校際棒球賽，本校獲得冠軍。

（二百四十四）本校舉辦校際羽毛球賽，本校獲得冠軍。

（二百四十五）本校舉辦校際乒乓球賽，本校獲得冠軍。

（二百四十六）本校舉辦校際拳擊賽，本校獲得冠軍。

（二百四十七）本校舉辦校際摔跤賽，本校獲得冠軍。

（二百四十八）本校舉辦校際舉重賽，本校獲得冠軍。

（二百四十九）本校舉辦校際射擊賽，本校獲得冠軍。

（二百五十）本校舉辦校際游泳賽，本校獲得冠軍。

（二百五十一）本校舉辦校際田徑賽，本校獲得冠軍。

（二百五十二）本校舉辦校際網球賽，本校獲得冠軍。

（二百五十三）本校舉辦校際排球賽，本校獲得冠軍。

（二百五十四）本校舉辦校際棒球賽，本校獲得冠軍。

（二百五十五）本校舉辦校際羽毛球賽，本校獲得冠軍。

（二百五十六）本校舉辦校際乒乓球賽，本校獲得冠軍。

（二百五十七）本校舉辦校際拳擊賽，本校獲得冠軍。

（二百五十八）本校舉辦校際摔跤賽，本校獲得冠軍。

（二百五十九）本校舉辦校際舉重賽，本校獲得冠軍。

（二百六十）本校舉辦校際射擊賽，本校獲得冠軍。

（二百六十一）本校舉辦校際游泳賽，本校獲得冠軍。

（二百六十二）本校舉辦校際田徑賽，本校獲得冠軍。

（二百六十三）本校舉辦校際網球賽，本校獲得冠軍。

（二百六十四）本校舉辦校際排球賽，本校獲得冠軍。

（二百六十五）本校舉辦校際棒球賽，本校獲得冠軍。

（二百六十六）本校舉辦校際羽毛球賽，本校獲得冠軍。

（二百六十七）本校舉辦校際乒乓球賽，本校獲得冠軍。

（二百六十八）本校舉辦校際拳擊賽，本校獲得冠軍。

（二百六十九）本校舉辦校際摔跤賽，本校獲得冠軍。

（二百七十）本校舉辦校際舉重賽，本校獲得冠軍。

（二百七十一）本校舉辦校際射擊賽，本校獲得冠軍。

（二百七十二）本校舉辦校際游泳賽，本校獲得冠軍。

（二百七十三）本校舉辦校際田徑賽，本校獲得冠軍。

（二百七十四）本校舉辦校際網球賽，本校獲得冠軍。

（二百七十五）本校舉辦校際排球賽，本校獲得冠軍。

（二百七十六）本校舉辦校際棒球賽，本校獲得冠軍。

（二百七十七）本校舉辦校際羽毛球賽，本校獲得冠軍。

（二百七十八）本校舉辦校際乒乓球賽，本校獲得冠軍。

（二百七十九）本校舉辦校際拳擊賽，本校獲得冠軍。

（二百八十）本校舉辦校際摔跤賽，本校獲得冠軍。

（二百八十一）本校舉辦校際舉重賽，本校獲得冠軍。

（二百八十二）本校舉辦校際射擊賽，本校獲得冠軍。

（二百八十三）本校舉辦校際游泳賽，本校獲得冠軍。

（二百八十四）本校舉辦校際田徑賽，本校獲得冠軍。

（二百八十五）本校舉辦校際網球賽，本校獲得冠軍。

（二百八十六）本校舉辦校際排球賽，本校獲得冠軍。

（二百八十七）本校舉辦校際棒球賽，本校獲得冠軍。

（二百八十八）本校舉辦校際羽毛球賽，本校獲得冠軍。

（二百八十九）本校舉辦校際乒乓球賽，本校獲得冠軍。

（二百九十）本校舉辦校際拳擊賽，本校獲得冠軍。

（二百九十一）本校舉辦校際摔跤賽，本校獲得冠軍。

（二百九十二）本校舉辦校際舉重賽，本校獲得冠軍。

（二百九十三）本校舉辦校際射擊賽，本校獲得冠軍。

（二百九十四）本校舉辦校際游泳賽，本校獲得冠軍。

（二百九十五）本校舉辦校際田徑賽，本校獲得冠軍。

（二百九十六）本校舉辦校際網球賽，本校獲得冠軍。

（二百九十七）本校舉辦校際排球賽，本校獲得冠軍。

（二百九十八）本校舉辦校際棒球賽，本校獲得冠軍。

（二百九十九）本校舉辦校際羽毛球賽，本校獲得冠軍。

（三百）本校舉辦校際乒乓球賽，本校獲得冠軍。

（三百一）本校舉辦校際拳擊賽，本校獲得冠軍。

（三百二）本校舉辦校際摔跤賽，本校獲得冠軍。

（三百三）本校舉辦校際舉重賽，本校獲得冠軍。

（三百四）本校舉辦校際射擊賽，本校獲得冠軍。

（三百五）本校舉辦校際游泳賽，本校獲得冠軍。

（三百六）本校舉辦校際田徑賽，本校獲得冠軍。

（三百七）本校舉辦校際網球賽，本校獲得冠軍。

（三百八）本校舉辦校際排球賽，本校獲得冠軍。

（三百九）本校舉辦校際棒球賽，本校獲得冠軍。

（三百十）本校舉辦校際羽毛球賽，本校獲得冠軍。

（三百十一）本校舉辦校際乒乓球賽，本校獲得冠軍。

（三百十二）本校舉辦校際拳擊賽，本校獲得冠軍。

（三百十三）本校舉辦校際摔跤賽，本校獲得冠軍。

（三百十四）本校舉辦校際舉重賽，本校獲得冠軍。

（三百十五）本校舉辦校際射擊賽，本校獲得冠軍。

（三百十六）本校舉辦校際游泳賽，本校獲得冠軍。

（三百十七）本校舉辦校際田徑賽，本校獲得冠軍。

（三百十八）本校舉辦校際網球賽，本校獲得冠軍。

（三百十九）本校舉辦校際排球賽，本校獲得冠軍。

（三百二十）本校舉辦校際棒球賽，本校獲得冠軍。

（三百二十一）本校舉辦校際羽毛球賽，本校獲得冠軍。

（三百二十二）本校舉辦校際乒乓球賽，本校獲得冠軍。

（三百二十三）本校舉辦校際拳擊賽，本校獲得冠軍。

（三百二十四）本校舉辦校際摔跤賽，本校獲得冠軍。

（三百二十五）本校舉辦校際舉重賽，本校獲得冠軍。

（三百二十六）本校舉辦校際射擊賽，本校獲得冠軍。

（三百二十七）本校舉辦校際游泳賽，本校獲得冠軍。

（三百二十八）本校舉辦校際田徑賽，本校獲得冠軍。

（三百二十九）本校舉辦校際網球賽，本校獲得冠軍。

（三百三十）本校舉辦校際排球賽，本校獲得冠軍。

（三百三十一）本校舉辦校際棒球賽，本校獲得冠軍。

（三百三十二）本校舉辦校際羽毛球賽，本校獲得冠軍。

（三百三十三）本校舉辦校際乒乓球賽，本校獲得冠軍。

（三百三十四）本校舉辦校際拳擊賽，本校獲得冠軍。

（三百三十五）本校舉辦校際摔跤賽，本校獲得冠軍。

（三百三十六）本校舉辦校際舉重賽，本校獲得冠軍。

（三百三十七）本校舉辦校際射擊賽，本校獲得冠軍。

（三百三十八）本校舉辦校際游泳賽，本校獲得冠軍。

（三百三十九）本校舉辦校際田徑賽，本校獲得冠軍。

（三百四十）本校舉辦校際網球賽，本校獲得冠軍。

（三百四十一）本校舉辦校際排球賽，本校獲得冠軍。

（三百四十二）本校舉辦校際棒球賽，本校獲得冠軍。

（三百四十三）本校舉辦校際羽毛球賽，本校獲得冠軍。

（三百四十四）本校舉辦校際乒乓球賽，本校獲得冠軍。

（三百四十五）本校舉辦校際拳擊賽，本校獲得冠軍。

（三百四十六）本校舉辦校際摔跤賽，本校獲得冠軍。

（三百四十七）本校舉辦校際舉重賽，本校獲得冠軍。

（三百四十八）本校舉辦校際射擊賽，本校獲得冠軍。

（三百四十九）本校舉辦校際游泳賽，本校獲得冠軍。

（三百五十）本校舉辦校際田徑賽，本校獲得冠軍。

（三百五十一）本校舉辦校際網球賽，本校獲得冠軍。

（三百五十二）本校舉辦校際排球賽，本校獲得冠軍。

（三百五十三）本校舉辦校際棒球賽，本校獲得冠軍。

（三百五十四）本校舉辦校際羽毛球賽，本校獲得冠軍。

（三百五十五）本校舉辦校際乒乓球賽，本校獲得冠軍。

（三百五十六）本校舉辦校際拳擊賽，本校獲得冠軍。

（三百五十七）本校舉辦校際摔跤賽，本校獲得冠軍。

（三百五十八）本校舉辦校際舉重賽，本校獲得冠軍。

（三百五十九）本校舉辦校際射擊賽，本校獲得冠軍。

（三百六十）本校舉辦校際游泳賽，本校獲得冠軍。

（三百六十一）本校舉辦校際田徑賽，本校獲得冠軍。

（三百六十二）本校舉辦校際網球賽，本校獲得冠軍。

（三百六十三）本校舉辦校際排球賽，本校獲得冠軍。

（三百六十四）本校舉辦校際棒球賽，本校獲得冠軍。

（三百六十五）本校舉辦校際羽毛球賽，本校獲得冠軍。

（三百六十六）本校舉辦校際乒乓球賽，本校獲得冠軍。

（三百六十七）本校舉辦校際拳擊賽，本校獲得冠軍。

（三百六十八）本校舉辦校際摔跤賽，本校獲得冠軍。

（三百六十九）本校舉辦校際舉重賽，本校獲得冠軍。

（三百七十）本校舉辦校際射擊賽，本校獲得冠軍。

（三百七十一）本校舉辦校際游泳賽，本校獲得冠軍。

（三百七十二）本校舉辦校際田徑賽，本校獲得冠軍。

（三百七十三）本校舉辦校際網球賽，本校獲得冠軍。

（三百七十四）本校舉辦校際排球賽，本校獲得冠軍。

（三百七十五）本校舉辦校際棒球賽，本校獲得冠軍。

（三百七十六）本校舉辦校際羽毛球賽，本校獲得冠軍。

（三百七十七）本校舉辦校際乒乓球賽，本校獲得冠軍。

（三百七十八）本校舉辦校際拳擊賽，本校獲得冠軍。

（三百七十九）本校舉辦校際摔跤賽，本校獲得冠軍。

（三百八十）本校舉辦校際舉重賽，本校獲得冠軍。

（三百八十一）本校舉辦校際射擊賽，本校獲得冠軍。

（三百八十二）本校舉辦校際游泳賽，本校獲得冠軍。

（三百八十三）本校舉辦校際田徑賽，本校獲得冠軍。

（三百八十四）本校舉辦校際網球賽，本校獲得冠軍。

（三百八十五）本校舉辦校際排球賽，本校獲得冠軍。

（三百八十六）本校舉辦校際棒球賽，本校獲得冠軍。

（三百八十七）本校舉辦校際羽毛球賽，本校獲得冠軍。

（三百八十八）本校舉辦校際乒乓球賽，本校獲得冠軍。

（三百八十九）本校舉辦校際拳擊賽，本校獲得冠軍。

（三百九十）本校舉辦校際摔跤賽，本校獲得冠軍。

（三百九十一）本校舉辦校際舉重賽，本校獲得冠軍。

（三百九十二）本校舉辦校際射擊賽，本校獲得冠軍。

（三百九十三）本校舉辦校際游泳賽，本校獲得冠軍。

（三百九十四）本校舉辦校際田徑賽，本校獲得冠軍。

（三百九十五）本校舉辦校際網球賽，本校獲得冠軍。

（三百九十六）本校舉辦校際排球賽，本校獲得冠軍。

（三百九十七）本校舉辦校際棒球賽，本校獲得冠軍。

（三百九十八）本校舉辦校際羽毛球賽，本校獲得冠軍。

（三百九十九）本校舉辦校際乒乓球賽，本校獲得冠軍。

（四百）本校舉辦校際拳擊賽，本校獲得冠軍。

（四百一）本校舉辦校際摔跤賽，本校獲得冠軍。

（四百二）本校舉辦校際舉重賽，本校獲得冠軍。

（四百三）本校舉辦校際射擊賽，本校獲得冠軍。

（四百四）本校舉辦校際游泳賽，本校獲得冠軍。

（四百五）本校舉辦校際田徑賽，本校獲得冠軍。

（四百六）本校舉辦校際網球賽，本校獲得冠軍。

（四百七）本校舉辦校際排球賽，本校獲得冠軍。

（四百八）本校舉辦校際棒球賽，本校獲得冠軍。

（四百九）本校舉辦校際羽毛球賽，本校獲得冠軍。

（四百十）本校舉辦校際乒乓球賽，本校獲得冠軍。

（四百十一）本校舉辦校際拳擊賽，本校獲得冠軍。

（四百十二）本校舉辦校際摔跤賽，本校獲得冠軍。

（四百十三）本校舉辦校際舉重賽，本校獲得冠軍。

（四百十四）本校舉辦校際射擊賽，本校獲得冠軍。

（四百十五）本校舉辦校際游泳賽，本校獲得冠軍。

（四百十六）本校舉辦校際田徑賽，本校獲得冠軍。

（四百十七）本校舉辦校際網球賽，本校獲得冠軍。

（四百十八）本校舉辦校際排球賽，本校獲得冠軍。

（四百十九）本校舉辦校際棒球賽，本校獲得冠軍。

（四百二十）本校舉辦校際羽毛球賽，本校獲得冠軍。

（四百二十一）本校舉辦校際乒乓球賽，本校獲得冠軍。

（四百二十二）本校舉辦校際拳擊賽，本校獲得冠軍。

（四百二十三）本校舉辦校際摔跤賽，本校獲得冠軍。

（四百二十四）本校舉辦校際舉重賽，本校獲得冠軍。

（四百二十五）本校舉辦校際射擊賽，本校獲得冠軍。

（四百二十六）本校舉辦校際游泳賽，本校獲得冠軍。

（四百二十七）本校舉辦校際田徑賽，本校獲得冠軍。

（四百二十八）本校舉辦校際網球賽，本校獲得冠軍。

（四百二十九）本校舉辦校際排球賽，本校獲得冠軍。

（四百三十）本校舉辦校際棒球賽，本校獲得冠軍。

（四百三十一）本校舉辦校際羽毛球賽，本校獲得冠軍。

（四百三十二）本校舉辦校際乒乓球賽，本校獲得冠軍。

（四百三十三）本校舉辦校際拳擊賽，本校獲得冠軍。

（四百三十四）本校舉辦校際摔跤賽，本校獲得冠軍。

（四百三十五）本校舉辦校際舉重賽，本校獲得冠軍。

（四百三十六）本校舉辦校際射擊賽，本校獲得冠軍。

（四百三十七）本校舉辦校際游泳賽，本校獲得冠軍。

（四百三十八）本校舉辦校際田徑賽，本校獲得冠軍。

（四百三十九）本校舉辦校際網球賽，本校獲得冠軍。

（四百四十）本校舉辦校際排球賽，本校獲得冠軍。

（四百四十一）本校舉辦校際棒球賽，本校獲得冠軍。

（四百四十二）本校舉辦校際羽毛球賽，本校獲得冠軍。

（四百四十三）本校舉辦校際乒乓球賽，本校獲得冠軍。

（四百四十四）本校舉辦校際拳擊賽，本校獲得冠軍。

（四百四十五）本校舉辦校際摔跤賽，本校獲得冠軍。

（四百四十六）本校舉辦校際舉重賽，本校獲得冠軍。

（四百四十七）本校舉辦校際射擊賽，本校獲得冠軍。

（四百四十八）本校舉辦校際游泳賽，本校獲得冠軍。

（四百四十九）本校舉辦校際田徑賽，本校獲得冠軍。

（四百五十）本校舉辦校際網球賽，本校獲得冠軍。

（四百五十一）本校舉辦校際排球賽，本校獲得冠軍。

（四百五十二）本校舉辦校際棒球賽，本校獲得冠軍。

（四百五十三）本校舉辦校際羽毛球賽，本校獲得冠軍。

（四百五十四）本校舉辦校際乒乓球賽，本校獲得冠軍。

（四百五十五）本校舉辦校際拳擊賽，本校獲得冠軍。

（四百五十六）本校舉辦校際摔跤賽，本校獲得冠軍。

（四百五十七）本校舉辦校際舉重賽，本校獲得冠軍。

（四百五十八）本校舉辦校際射擊賽，本校獲得冠軍。

（四百五十九）本校舉辦校際游泳賽，本校獲得冠軍。

（四百六十）本校舉辦校際田徑賽，本校獲得冠軍。

（四百六十一）本校舉辦校際網球賽，本校獲得冠軍。

（四百六十二）本校舉辦校際排球賽，本校獲得冠軍。

（四百六十三）本校舉辦校際棒球賽，本校獲得冠軍。

（四百六十四）本校舉辦校際羽毛球賽，本校獲得冠軍。

（四百六十五）本校舉辦校際乒乓球賽，本校獲得冠軍。

（四百六十六）本校舉辦校際拳擊賽，本校獲得冠軍。

（四百六十七）本校舉辦校際摔跤賽，本校獲得冠軍。

（四百六十八）本校舉辦校際舉重賽，本校獲得冠軍。

（四百六十九）本校舉辦校際射擊賽，本校獲得冠軍。

（四百七十）本校舉辦校際游泳賽，本校獲得冠軍。

（四百七十一）本校舉辦校際田徑賽，本校獲得冠軍。

（四百七十二）本校舉辦校際網球賽，本校獲得冠軍。

（四百七十三）本校舉辦校際排球賽，本校獲得冠軍。

（四百七十四）本校舉辦校際棒球賽，本校獲得冠軍。

（四百七十五）本校舉辦校際羽毛球賽，本校獲得冠軍。

（四百七十六）本校舉辦校際乒乓球賽，本校獲得冠軍。

（四百七十七）本校舉辦校際拳擊賽，本校獲得冠軍。

（四百七十八）本校舉辦校際摔跤賽，本校獲得冠軍。

（四百七十九）本校舉辦校際舉重賽，本校獲得冠軍。

（四百八十）本校舉辦校際射擊賽，本校獲得冠軍。

（四百八十一）本校舉辦校際游泳賽，本校獲得冠軍。

（四百八十二）本校舉辦校際田徑賽，本校獲得冠軍。

（四百八十三）本校舉辦校際網球賽，本校獲得冠軍。

（四百八十四）本校舉辦校際排球賽，本校獲得冠軍。

（四百八十五）本校舉辦校際棒球賽，本校獲得冠軍。

（四百八十六）本校舉辦校際羽毛球賽，本校獲得冠軍。

（四百八十七）本校舉辦校際乒乓球賽，本校獲得冠軍。

（四百八十八）本校舉辦校際拳擊賽，本校獲得冠軍。

（四百八十九）本校舉辦校際摔跤賽，本校獲得冠軍。

（四百九十）本校舉辦校際舉重賽



民生書院全體教職員學生攝影

1928 年 10 月 24 日啟仁道小學校舍，相片內約有 217 人

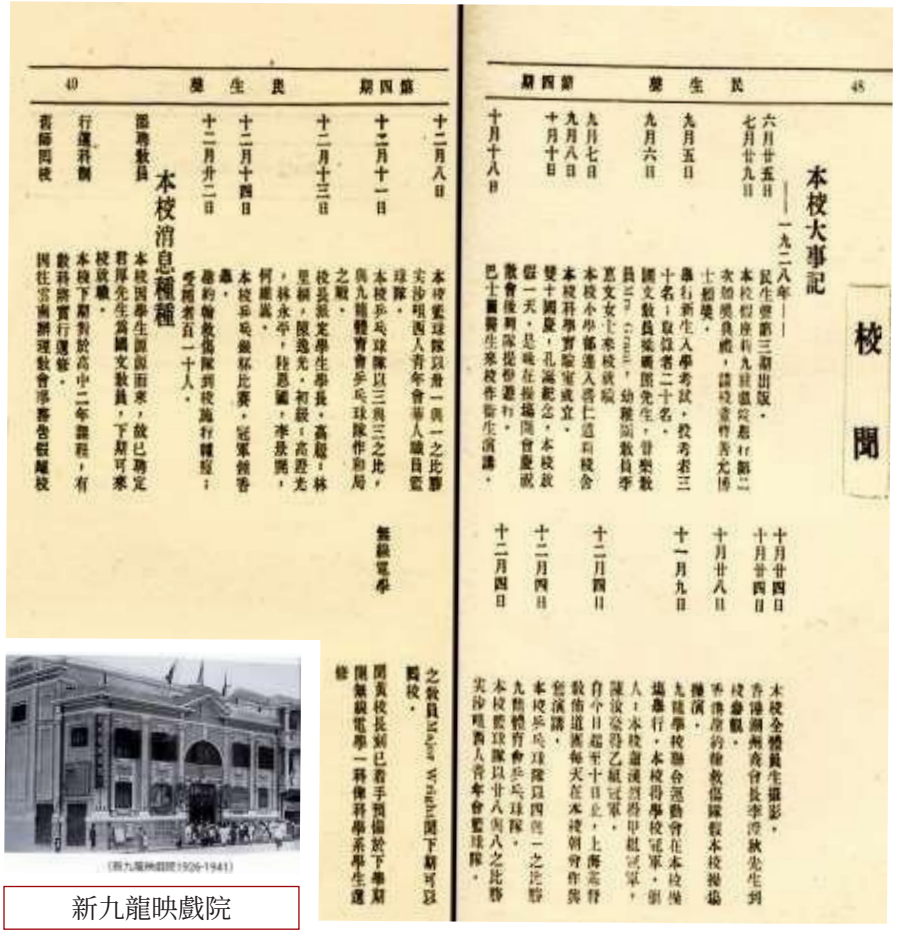

校聞

本校大事記

——一九二八年——

民生書第三期出版。

六月廿五日 本校假座新九龍戲院舉行第二次頒獎典禮，請港督貴夫人頒發獎品。

七月廿九日 畢業生及在校生舉行聯歡會。

九月五日 舉行新生入學考試，投考者三十名，取錄者二十名。

九月六日 國文教員梁鵬圖先生，曾梁教員Miss Tsang，幼稚園教員李惠文女士來校執教。

九月七日 本校小學部遷入啓仁道新校舍。

九月八日 本校特學實驗室成立。

九月十日 雙十國慶，孔誕紀念，本校放假一天，是晚在操場開會慶祝。

十月十日 散會後到陳提督道祝壽，已十週年生來校作歡生演講。

十月十八日 本校全體員生攝影。

十月廿四日 香港潮州商會會長李澄秋先生到校參觀。

十月廿四日 本港督約翰教徒踢球本校操場舉行。

十一月九日 九龍學校聯合運動會在本校操場舉行，本校得學校冠軍，個人：本校選手得甲組冠軍，陳汝發得乙組冠軍。

十二月四日 自今日起至十日止，上海商務印書館每天在本校舉行售書演講。

十二月四日 本校與九龍隊踢四場一之比勝。

十二月四日 九龍體育會與本校踢球，本校籃球隊以廿八與八之比勝。

十二月八日 本校籃球隊與舟一與一之比勝。

十二月十一日 實沙咀西人青年會華人職員籃球隊。

十二月十三日 本校與英球隊以三與三之比，與九龍體育會與英球隊作和局之戰。

十二月十四日 校長張龍光學生學長，高超，林里福，陳逸光，初級：高超光，林永亭，陸惠麟，李景鵬，何維嵐。

十二月廿二日 本校與英籃球隊比賽，冠軍領香港，約翰教徒隊與校施行賽握；季賽者百一十人。

本校消息種種

圖書數目 本校因學生增加面來，故已聘定君厚先生為國文教員，下期可來校授課。

行運科開 本校下期對於高中二年課程，有數科將實行選修。

因往常兩辦運動會學舍告假離校 閉英校長到已着手預備於下學期開無線電學一科使科學系學生選修。

之教員Miss Wisbeck聞下期可以

（新九龍映戲院1926-1941）

新九龍映戲院



民生書院舉行頒獎禮

九龍民生書院、昨日下午三點鐘假座新九龍戲院舉行第二次頒獎典禮、到會者有曾貴夫人、黃映然校長、及各界名紳商學、來賓之衆、先由該院學務長報告、(一)全體學生明校歌、(二)校長訓話、(三)全體學生唱校歌、(四)頒獎中獎、(五)由中學部學生演話劇、(六)及生物實驗學生歌詩、(七)由小學部學生演話劇、(八)校長宣佈各班一年來之經過及成績、(九)頒發獎品給各中獎學生歌詩、(十一)攝影紀念中獎、(十二)已到校先生及來賓攝影、(十三)演話劇、由中學部學生演、(十四)全體唱國家歌、(十五)茶會。

1928年6月30日工商日報

1928-6-29 舉行第二次頒獎典禮，工商日報有登載，地點在啟德濱新九龍映戲院，以英文進行，校刊英文部份登載有黃映然校長講詞。推測第一次頒獎典禮在 1927 年舉行。聘著名學者梁廣照老師（舊校歌歌詞作者，生平見網上百度百科）。

黃映然校長 1928 年頒獎禮部份講詞：

Looking at the school from the viewpoint of numbers I have to report that there has been a very satisfactory increase. On the school-roll at present we have 214 boys, an increase over last year of 83, or about 160 per cent. I should like to say at this juncture that our policy in admitting new boys is not to let every applicant enter at once, but to give a strict entrance examination, in which a high standard of Chinese is required. Any applicant who fails to satisfy the examiners in either Chinese or arithmetic is not admitted.

On the occasion of each prize-giving I have to render thanks to those kind friends who have helped the school, both by gifts of money and by gifts of equipment. This year I have to thank, on behalf of the College Council, our very kind friend Madame Wu Ting-fang, who has so generously helped the new school along. Madame Wu has taken and still takes a keen interest in our affairs and we are truly grateful to her. Another kind donor is Mr. Au Hay-tong, who has kindly given us a donation of $1,000, which generous gift we received this term. Mr. T. C. Yung has given several hundreds of volumes to the school library which has substantially increased the reading matter of the school.


香港工商日報

民生書院近訊

九龍民生書院、已於上星期四開學、中學部學生人數、與上學期相勞慎、蓋以學額有限、未能多收新生故也、教員方面、則又增多二人、一係梁廣照先生、前清貢生、歷充各大學講師、及灌根國文專校校長、担任國文課程、一係葛蘭脫夫人、美國人、担任唱歌、皆學有深造、大爲學生所歡迎、又校長黃映然先生、在暑假中、曾親往上海、購置理化用具多種、費去銀約二千元、自本學期起、特添設物理及普通格致兩科、俾高級學生、可以選修、其試驗室之內容、極爲壯觀、黃君語人云、此僅係第一批儀器、原定計劃、尚須續購兩次、以完成此試驗室之設備云、又該校附屬小學暨幼稚園、因學生人數增加、又添租啓仁道五十七號洋樓一幢、爲第二部校舍、樓下全闢作課堂、二樓設辦事處及課室、三樓則作女教員及學生宿舍、空氣流通、光線充足、且地點與原有第一部校舍、(啓仁道四十四號、曹善允博士所捐助)、相隔密邇、管理上極感便利、幼稚園又聘請廣州女子師範畢業生李惠文女士、爲級任教員、刻已來校授課、其餘主任黃歡運女士、譚範譜女士、陳用伯先生、均照舊云、

1928年9月15日工商日報

民生書院 1926 年開校時只設初中，學生 18 人，分為中學預備班（成績未達中一程度之小學生，分 A、B、C 三級）、中一、中二及中三，老師只有黃映然夫婦、由聖保羅書院借調之英文老師 Mrs. A.E.Luck 及中文老師廖耀農先生四人。香港當時小學及幼稚園學校不分男女，中學學校必須分男校及女校，民生書院中學全為男生。1927 年增設小學及幼稚園，租啟仁道 45 號及 47 號兩座各三層，月租合共每月一百元，啟德濱二號為中學部，月租每月二百元。講詞中之 1927 年 83 人，中學佔六十餘人，1928 年學生 214 人，中學佔二百多人（部份資料來源：民生年報－金禧紀念特刊）。1927 及 1928 年九龍學校聯合運動會第一屆及第二屆中，民生書院皆獲全體冠軍。校聞中提及設立科學實驗室，是一般私立學校最困難的地方，尤其是租用民房作校舍，校友黃麗松博士在他的自傳《風雨絃歌》16 頁中提及他在中學沒有讀過化學，進入香港大學理學院修讀時，做化學實驗特別困難，幸得一些助教幫助，他 1972 年回香港大學做校長時，還遇到其中一位許惠嫻女士，仍在教學，任高級講師，許女士也是我在香港大學化學系就讀時的講師。

第六期 1930 年



1929 年學生有 207 人，增聘葉湘南、陳延澄、倪絡生及林節亮為教師，全校共 18 位教師（10 個全職，其餘半職），外籍教師有 Mrs.A.E.Luck，Mr.R.T.Nelson，Mrs.Bates，Mr.H.Giess。陳逸光（數學優異）、陳聯芳、陳先澤、及陳英敏香港大學初級試及格。九龍學校體育聯合會第二屆田徑比賽，本校成績和去年一樣獲冠軍。體育主任林朝曦先生帶領伍郁邦、陸恩敬、陸恩國、嚴捷鎬、林東輇、陳逸山、鍾香舉、陳先澤往汕頭參加多場友誼籃球比賽。


校聞

本校大事記

籃球隊赴汕比賽日誌


區公澤民遺像

學校經濟情況

2　MUNSANG VOICE

SCHOOL REPORT. (1928-1929)

Read by the Headmaster in the Sixth Annual Meeting of the College Council, held on Oct. 22nd, 1929.

On the question of teachers I am glad to report that we have quite an efficient staff this year. We have altogether 18 teachers: ten of these serving in full time and eight part time.

Concerning the question of school finance I feel sorry to report that it is not so encouraging. The College is operated at a loss of several thousand dollars a year. The budget of this year still shows a deficit of $ 3000. The school has no home of its own and has to live in rented quarters. The rental which we are paying amounts to nearly five thousand dollars a year. With this handicap we still have to depend on our friends for support. The gentlemen, Lam Tse Fong, Wong Siu-ye, Fong Yang Chhau and others, who generously subscribe to our Dormitory Fund have given us a great help. They have enabled us to take in forty boarders, and the surplus from room rent and boarding money amounts to more than two thousand dollars a year, which gives an additional revenue to the school.













本屆民生聲社職員

職務	姓名
顧問	袁文通先生
	伍淑安先生
	馬陳明老師
	陳樹勳先生
中文編輯	李錦亭
	李錦宏
	何家棋
英文編輯	陳錦超
	陳樹勳
	梁錦超
事務	林樹榮
	黃蘭亭

Staff of the MUNSANG VOICE Board

(1932 3rd. and 4th. Terms)

	English Dept.	Chinese Dept.
Advisers	Mrs. A. E. Luck	Mr. S. S. Yip
	Mr. How Ah Lan	Mr. L. P. Chan
Editors	Yim Chip Ko	Li Wai Choong
	Chan Kim Ying	Lee Hing Hong
	Chung Hiong Koy	Gallon Or



民生書院一九三二年度校務報告書 108

民生書院一九三二年度校務報告書

校長黃映然

會計，主席，諸位男女來賓，今日鄙人能將學校第七年度校務報告於諸君，榮幸無既，民生在此過去一年中所經歷者，多關係學校前途及增加校史光榮之大事，茲分述之：

第一事鄙人引爲榮幸宣布於諸君前者，即莫理泰先生及李書谷先生之膺任本校董事也，莫先生乃本校創辦人莫幹生先生之哲嗣，李先生則本港之殷商，曾慷慨捐助此禮堂之建築費者，莫李二先生均甚熱心贊助本校校務，鄙人謹代表學校表示歡迎。

是學年中，全校學生得四百二十六人，其中六十五人係寄宿生，較之前年之三百六十人，又增多五十六人，咸百分之十八．三，咸爲空前之紀錄，教員達三十人，除九人係兼任教員外，其餘二十一人皆專任教員，是學年中共授課二百四十五天，平均到校人數爲百分之九三．六．

第十期 1934 年





Our Third Graduates 1933
李維德 梁錫漢
張似淵 蔡漢清 柯家龍







禮堂

HEADMASTER'S REPORT.

The headmaster, Mr. R. Huang, in presenting his report, said:—

By the end of June this year, this school had already completed its nine years' work. Munsang is now on the threshold of its tenth year. The year 1934 is an important year for the school. It marks a critical juncture in the school's life. We have now to decide whether the work should be carried on or not to carry on—the life and death question. Successful as our school has been from many points of view, it still has no home, and a school without a home of its own cannot be considered established. For nine solid years we have suffered from poverty, from competition, from uncertainties and various hardships and difficulties for the simple and obvious reason that the school has no building of its own. As is shown by the figures on record in these nine years we have expended, over and above the school fees paid by the students, an aggregate sum of $59,000.00, 90.4% of this money or $53,360.00 went to the pocket of house owners as rental. This is most unfavourable. In fact it is impossible. The school cannot go on for ever like this. Sooner or later we shall have to face the housing problem and we rather choose to face it now, for the more we linger the more we will lose.

SCHOOL WITHOUT A HOME

PLIGHT OF MUNSANG COLLEGE REVEALED AT ANNUAL PRIZE-GIVING.

SIR WILLIAM SHENTON'S BELIEF.

Copied from South China Morning Post & H. K. Daily Press July 3, 1934.

A stirring appeal for funds to build a permanent home for the School was made by Mr. R. Huang, B.SC., the principal of Munsang College, at the annual speech-day held in Kowloon City yesterday afternoon. "Successful as our school has been from many points of view, it still has no home, and a school without a home of its own cannot be considered established. For nine solid years we have suffered from poverty, from unfair competition, from uncertainties and various hardships and difficulties, for the simple and obvious reason that the School has no building of its own," he said.

1934 年 7 月 2 日在校舍旁剛建成的禮堂舉行頒獎禮，曹善允主席及黃映然校長提出過了九年，來到第十年，學校經營困難，因為沒有自己的校舍，所收的學費，差不多全部用來支付房屋租金，在社會各界支持下捐款，學校才能夠有款項運作，現已積極籌款買地建自己的校

舍，目前已有港幣壹萬元。校刊載有全篇講詞。得到主禮嘉賓行政局議員威廉．山頓爵士 Sir William Shenton 積極回應。有趣的問題是他們講詞提出的十年，皆以 1924 年聘用黃映然為校長的年份計算，就是當年出版的十周年紀念刊物也是以 1924 年計算，而不是以 1926 年開校計算。 1933 年聘用楊士端老師（現在校歌歌詞作者）為中文科老師，英文科聘得蒲樂道 John Blofeld（註：著名學者，抗日戰爭時重慶陪都英國大使館文化專員，他生平見 2013 年校友之聲校友馬漢傑文章）。



民國廿三年 1934 年

1933 年已設立女子中學，是回應小學畢業生家長的要求（當時香港中學男女學生不能同校上課）。民生書院四屆（第一、第三、第七及第八）獲全港學生國語演說比賽冠軍，永遠保存冠軍銀盾。

第十一期 1936 年













黃麗松
個人獎品

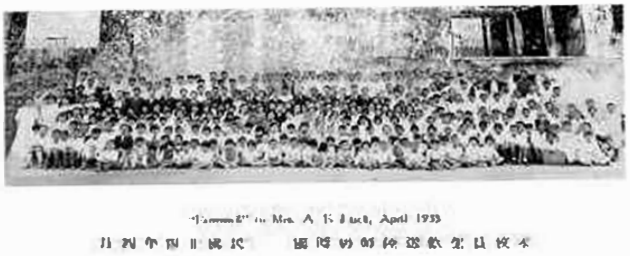

歡送創校英文老師
Mrs. A.E. Luck 回英國
April 1935

My New Violin

The Legend of Searching for A MSC Orchestra Alumnus

1979 翔青社 Hui Kwok Sun Hoppy

One of my biggest regrets leaving MSC for Toronto at the age of 13 was having to leave my fellow musicians in the school orchestra. In particular, there was one person to whom I owed my life to, that l wish l had another opportunity to properly say thank you to!



• Recently taken photos of Alvin (left) and Hoppy •

My story starts in Grade 3. Instead of paying for private piano lessons that I asked for, my mother asked me to try the free violin lessons offered at MSC on Saturday mornings. Our teacher was the music guru Mr. Ku, Ho Wah, who could basically play any musical instrument one could think of. He taught students to play almost every instrument in each section of an orchestra, including strings, woodwinds, brass and percussion. Accordingly, the MSC orchestra was soon formed, and by the time l reached Grade 6, l was recruited to play in the school orchestra. From that point on, l realized my contribution was going to be important, and I became more interested and serious about playing the violin. I loved the interaction with the other student musicians of the orchestra, but especially enjoyed the team approach in the creation of beautiful music. Being the youngest member of the orchestra at the time, I received special attention from everyone who kindly offered me plenty of guidance, help and support. One elder in particular was our concertmaster, Alvin Chan, a skillful violinist who played with confidence and finesse. Outside of music, Alvin was kind, funny and very down to earth. I really looked up to Alvin, he was like a role model or mentor to me!



• Outing to Repulse Bay — Hoppy (second left, front row) and Alvin (second left, last row), Mr Gu (front row centre) •

That same year, I started F. 1, and Mr. Ku noted that the violin l had been using for the past 3 or 4 years had become too small for me. He suggested l purchase a full-sized adult violin. Since my parents did not know much about music, l decided to ask Alvin to help me buy my first adult size violin. That fateful day, my mother gave me HK$200, and Alvin brought me to “Yuet Wah Musical Store" to make my purchase. After trying a few violins and listening to Alvin’s recommendations and advice, l finally picked out my new violin of choice. Feeling a sense of accomplishment and joy, Alvin and I walked triumphantly towards the bus stop to go back home. Just as I was stepping off a curb to cross a road, completely unaware, a speeding car rushed towards me. Suddenly, I felt someone’s hand on my right shoulder, holding me strongly from walking ahead. My forward momentum was completely halted. The next thing l remembered was watching a speeding vehicle zooming across right in front of my eyes, and my new violin rocking violently back and forth at its handle in my hand. Alvin said nothing, l said nothing… and we simply continued our journey home. As I calmed down, l started to understand what had just transpired! More importantly, l also came to realize what had just not happened.

Because of a simple hand gesture, my life was spared, and l did not suffer any injury whatsoever. At

the time, l might have been a little embarrassed or felt awkward, l had neither brought up the incident with anyone nor verbally thanked Alvin for literally saving my life. But thanks to Alvin's quick action, l was able to go on with my life, continue my education in Canada, become a contributing member of society, eventually get married and have children!



• First runner up in RTV music competition, Hobby (second left, front row), Alvin (second right, second row) •

My good times spent in the MSC orchestra lasted approximately another year. During that time, we had several important performances both in our school and in public. We even entered a music competition at RTV in 1975 and proudly won second place!

After settling in Toronto, l continued to communicate with Alvin for about a year, but sadly, we eventually lost touch. The only memorabilia that anchored me to this story was the picture Alvin sent me around 1977 of him sitting on the lawn in front of HK Polytech. For over 40 years, l kept it in my most treasured photo album hoping that one day Alvin and I would reconnect! Every so often, memories from my MSC Orchestra days would resurface, and I would remember about the life-threatening road crossing, and wish that someday, somehow I could say a proper thank you to Alvin… my hero and life saver!



• Alvin at Hong Kong Polytech •

Last year, l read some stories about people reuniting with long lost friends and loved ones through Facebook. So I decided to try my luck there too. Thanks to the almighty powers of social media, in just over one week, l was able to reconnect with Alvin who now lives in Hong Kong! Apparently, a friend of mine (MT) in Toronto is a friend of another Torontonian MSC alumni (PW), who is also a friend of the famous music educator Ms. Sincere Yip (also a MSC alumni) of Yip's Children Choir in Hong Kong. Apparently, Alvin has stayed in touch with Ms. Yip all these years, and after reading my story, Ms. Yip graciously forwarded my story and my search directly to Alvin himself.

Alvin's response was a mild one. He was quite surprised but delighted to be reconnected. Although Alvin remembered taking me to Yuet Wah Music Store, the life saving act was not a distinct part of his memories. Alvin explained that it was basically a natural reflex that he was glad he was able to make at the critical moment... and that there was no credit to be taken! I guess it is quite common for heroes to downplay the importance of their actions, and expect little or nothing in return. I am, however, truly grateful and thankful for his heroic act of altruism, whether or not it was simply a reflex. I am also very happy to learn that Alvin has had a very successful career in marine insurance and is now enjoying retirement with his wife and two grown daughters. I wish Alvin continued good health and hopefully, we will actually have a chance to meet in person in the not too distant future.

Thank you, Mr Alvin Kit Ming Chan for saving my life! God bless you!



• Performance at City Hall •

• Performance at Star Ferry Wharf Kowloon •



From an international student to an international delegate

Li Koon Hei, House of Extravaganza 2019

LI, Koon Hei (Arthur) is an alumnus of Class 2019. He is now studying pharmacy at University College London (UCL) in the United Kingdom. He is the first ethnic Chinese to be a Liaison Secretary of the European Pharmaceutical Students' Association for the British Pharmaceutical Students' Association, whom represents all British pharmacy students to Europe. He is also an official delegate of the International Pharmaceutical Students' Federation to the 72nd World Health Organization European Regional Committee in Tel Aviv, Israel. He is passionate about global health, pharmacy management and professional development of pharmacy.

Being the first ethnic Chinese representative of the British Pharmaceutical Students' Association (BPSA) to the European Pharmaceutical Students' Association (EPSA) is a challenging yet rewarding experience. BPSA is the official student body of the Royal Pharmaceutical Society, the professional supporting body of pharmacists in Great Britain.

We represent all British pharmacy students and my job as the ambassador to Europe is to represent the voices of British pharmacy students in a European scale and advocate for better changes in future pharmacy in Europe from a student's perspective.

• *Li Koon Hei (right 3) with BPSA colleagues* •



A day in life of being the U.K. ambassador to EPSA varies but everything is about being the bridge between European and British pharmacy students. On a rather quiet day, I would be reading through pharmacy campaigns and advocacy projects that EPSA is planning to do and I would filter out to the most relatable ones with the BPSA. For example, one of our flagship events is mental health awareness week so as EPSA and I would then see if there are any collaboration opportunities between EPSA and BPSA. I am also responsible for hosting webinars in collaboration with EPSA to our BPSA members on topics such as training soft skills in pharmacy which includes public speaking skills, emotional management, etc. Apart from that and perhaps the most exciting part is that I carry the vote of the British delegation to EPSA where I would fly to their annual conferences e.g. Athens, Greece this November, and discuss what EPSA should do or should advocate in the coming years for the betterment of European pharmacy students and the development of future pharmacists.



• *Li Koon Hei (right)* •

There has been a lot of opportunities coming alongside this role which paved my way to my global health work. As the British representative to European pharmacy students' network, I was also asked to represent the BPSA on behalf of all British Pharmacy students to be one of the three official delegates to the Regional Assembly of the International Pharmaceutical

Students' Federation (IPSF) European Office which was held in Istanbul, Turkey this summer. During which, I was drafting motions on making sure pharmacy education in Europe was inclusive and making IPSF put HIV in pharmacy which is an important public health topic but often lightly touched on in pharmacy education as the public health topic for discussion for the coming year. Despite IPSF and EPSA being two distinct organisations, I was able to use my experience in European and international pharmacy in both parties, making sure the voices of British pharmacy students were heard globally, meanwhile shaping and improving the nourishment of future pharmacists in Europe. The feeling of being able to improve and advance the profession I love is the best feeling ever, witnessing changes being made in pharmacy globally for the better is always the biggest fulfilment in my job.

My role as the British delegate enlightened me beyond student's scale, just as I started my internship for a pharmaceutical company, I recognised the IPSF was doing an open call to the whole Europe, looking for their members to represent them to the 72nd World Health Organization European Regional Committee Assembly (WHO EURO RC72) in Tel Aviv, Israel this September. I was very interested in this opportunity but doubted if I had the appropriate competency. Previously I have joined only international students' events and this time it was a solemn global health event hosted by WHO where the fate of the world's health is going to be changed. I wasn't really convinced that I would be selected and yet I submitted my application and talked about my passion in how pharmacy can improve health globally on topics such as HIV prevention, behavioural medicines. To my surprise I was selected out of the whole Europe to be one of the three official delegates of IPSF to WHO EURO RC72.

• *Li Koon Hei at WHO EURO RC72 (Right 2)* •





• *At WHO EURO RC72 (left 4)* •

The WHO European Regional Committee (RC) is an annual event where 53 member states in Europe join together, discuss the most important public health topics of the year, and draft motions on tackling these public health issues. The location varies each year and this year Israel hosted the RC in Tel Aviv. As the official delegate of the IPSF, an official partner of the WHO, I was there as the Non-State Actor (NSA) where I advocated on behalf of the IPSF on how pharmacy is related to the topics on the agenda, why pharmacy is important to those topics and most importantly why youth in pharmacy has to be taken into consideration in the discussion. This year topics were digital health, AIDS, hepatitis and sexually transmitted diseases, behavioural and cultural insight in health, healthy aging, healthcare and disabilities, and peace for health. Amongst all these topics, pharmacy is related to all of them because we stand at the forefront of healthcare.

• *As Non-state Actor to the WHO European Regional Committee* •



I was very fortunate to be the lead author and write a statement on digital health and the use of pharmacy on behalf of IPSF addressing to WHO which will soon be published on WHO website. Where, I expressed my views on how digital health would benefit the patients, the prescribing of medicines and pharmacy management which would achieve a better quality of healthcare. It was a fascinating moment when I was writing and submitted the statement to the WHO. I have never thought I could have an opportunity to publish an article to the United Nations which would be seen by leaders around the world, at the age of 20.



• At WHO European Regional Committee •

The idea of being present in a WHO event was nerve-racking at first, especially when I had to advocate pharmacy to delegates over Europe, other non-state actors who are leaders in their own field. But as soon as I had my first try, things went smoothly afterwards. I managed to talk to the Dutch delegates from the Ministry of Health of the Netherlands and exchanged our views on digital health where I talked about how pharmacy played a vital role in digital health and how that brought benefits to our patients. This stirred up their curiosity in which they expressed their interest in exploring more in this field and we exchanged contacts. Similar situations repeated itself multiple times as I spoke to other heads of international organisations such as the International Association for Hospice and Palliative Care, the World Federation of Neurology, etc. I also managed to meet the director of the Department of Epidemiology of the Israeli Ministry of Health where we had an interesting discussion on HIV health campaign strategy and the challenges of which in the Middle East. The conversation ended with an offer of PhD in his team in the future and an invitation of a closed-door meeting between the Israeli Ministry of Health and the European Union Commission on Monkeypox strategy where I have learnt a lot of knowledge, which are not taught in any textbooks. It was also my pleasure to meet Dr. Tedros Adhanom Ghebreyesus, the director-general of the WHO in person. I got chance to have a chat with him. We exchanged ideas of the importance of peace in achieving health and unity of member states in making sure no one is left out in healthcare. He also expressed his recognition in the importance of pharmacy in global health which became one of my proudest moments in my pharmacy journey.



• Photo with Mr Ghebreyesus (right), director-general of WHO •

Whether it is being the British Ambassador to the European Pharmaceutical Students' Association or a non-state actor delegate to the World Health Organization, I have learnt and grown a lot as a person and a future pharmacist. I must also thank Munsang College for giving me chances to take part in model United Nations events which broadened my global horizon and sharpened my public speaking skill, laying the foundation stone of what I have achieved today. I hope to be back and share my Munsang experience.

光大我民生

加國兩岸遙距會議

萬里連心路，用愛做長橋

1984 鵬圖社林大蔚

世界真細小，「萬里連心路，用愛做長橋」的標題，我早在 2017 年《校友之聲》的「心懷往事意綿長」一文經已用過。亦如本刊「強勢回歸，生生不息」一文所述，在早段飽受新冠疫症肆虐、風雨飄搖的日子裏，校友們已經習慣了用視像會議暫代聚餐例會，應用先進資訊科技，縱然相隔千里，志同道合的朋友們仍可構建一個「心靈溫室」，互勵互勉。

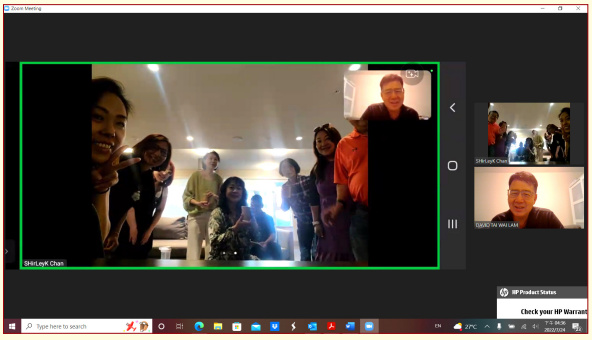

• 加拿大東西兩同學會開視訊會議 •

今次加拿大東西兩岸的視像會議，時間是今年七月某週日的下午，主要是由「加西民生同學會」會長陳健婷 (1997) 發起的，陳健婷校友不但組織了「加西民生同學會」的實體聚會，還領導會員集體唱校歌，將會議過程攝錄之餘，更利用視像會議與「安省民生同學會」串連起一個平台，組織成一個加拿大東、西兩岸同學會一起參與的聚會。

• 左上陳健婷(加西會長)、右上林大蔚(安省)、
中陳艷玲(安省) •

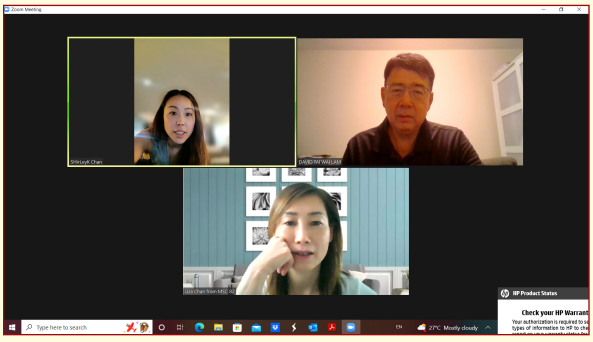



• 加西校友製作的校歌視像：
(右上)陳艷玲、(中)林大蔚、(下)陳健婷 •

可能因為通告過於倉促的關係，「安省民生同學會」能抽空參與的人不多，只有陳艷玲和我。但我最欣賞的，卻是這個新構思的重大意義。事實可證明，民生校友們無論在世界上任何一個角落，都能無懼風吹雨打，跨越時間和距離互訴心聲、細說當年。

主辦方「加西同學會」出席人數眾多，陣容鼎盛，由於是現場聚會的關係，倍添氣勢磅礴和親切感。另外，早前以郵寄方式運抵「加西同學會」的《校友之聲》，校友們亦趁此機會傳閱，以知悉母校和世界各地校友的最新動態。技術支援方面，「加西同學會」還製作了校歌的視像片段，並以母校實景、建設、發展作背景，在實體聚會時播放，增添莊重、肅穆的氣氛，尤其對於我們海外校友來說，等於為我們送上一份重臨母校的懷舊、溫馨和親切！

由一則訃聞勾起的回憶

涉羅永祥老師的往事

■ 1969 浩社馬漢傑 ■

今年《校友之聲》編輯工作進行得如火如荼，儘管較忙碌，但答應了的事還是要做。事緣九月時向莊培志校友建議我將陪同李業忠前來拜訪他，但因突發事件，加上培志師弟（他是 71 頴社，故我大膽稱呼他爲師弟）九月底事務所工作較繁忙，故延至十月十日才晤面，但這回輪到李業忠忙於應付公務，不克參加，剩下我自行前往。

寒暄後就座，師弟詢及母校近況，我就所知告訴他，由於他在校時短跑成績突出，故關心母校田徑發展，我告知他母校是重視體育的，並且有計劃地由小學做起，請他從《校友之聲》閱讀這方面的訊息。談及《校友之聲》，他提出去年報導羅永祥老師逝世的消息，讓他想起一件在校時發生的事情，是涉及羅老師的，也與體育比賽有關，我請他繼續，以下是他的回憶。

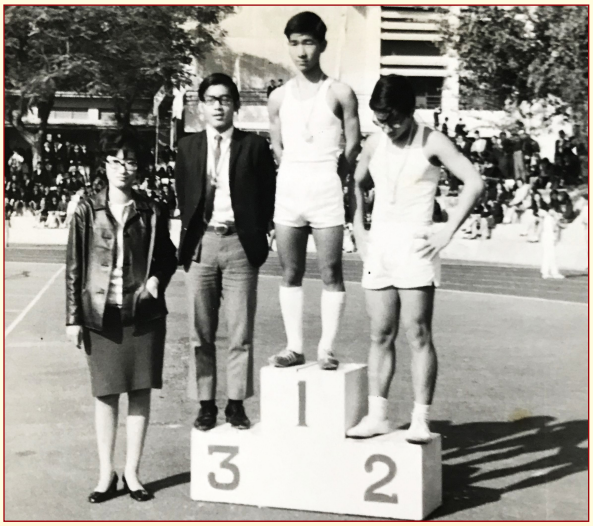

• 校內運動會冠軍，左一是班主任李雲英老師 •

他說事情發生於 1968–69 那學年，當時他是 Form 3 學生。在體育課方面，他的短跑成績算是頗突出的，在校內、校外的比賽中屢獲殊榮，故被學校選為校代表。

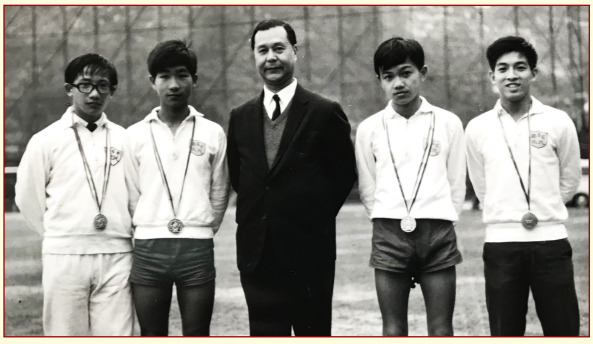

• 南華會舉辦田徑運動會獲接力金牌，左起謝碩、莊培志、陳伯民校長、戴應剛、胡綿康 •



• 校際田徑賽 4x100 米接力金牌，隊員胡綿康、謝碩、張運光和莊培志 •



• 4x100 米接力金牌 •

某個星期三，他正在上羅永祥老師的數學課（那時母校初中是教新數的），體育老師何如山進來，遞上校務處的字條，請羅老師讓學生莊培志休課，代表學校外出參加校際田徑賽，培志師弟自然遵照要求離開，到操場與其他選手集合出發。他後來聽同學們複述，原來他離開後，羅老師與何老師吵了起來。前者不滿此安排，認為會妨礙學生的學習進度。第二天同學們向培志師弟複述那場景，少不了繪聲繪影，作了一定程度的誇大，那時他還不在意。

到上數學堂，羅老師把昨天所教的例題，寫在黑板上，著培志師弟去解答，他答不出，呆站在黑板前，同學們發出哄堂大笑，讓他很難堪。

校友來稿

羅老師吩咐他放學後留堂，把今天的作業完成並溫習上一天所教的課程。

他用了一小時多把羅老師囑咐的課務完成，原以為老師會回來檢查和給予他輔導，誰知等到黃昏六時，還不見老師蹤影，他只好到教員室去找羅老師，發現羅老師不在教員室，問另一位老師，說羅老師已下班了。他無奈返回課室收拾書包回家。

第二天上數學課時，羅老師彷彿甚麼事都沒有發生，如常上課，培志師弟經一夜思考，相信羅老師是著緊學生的學習進度，才會發生此事，希望他釋懷。他同意，認為羅老師的出發點確是怕他偏廢學業進度，他也認為學業和體育應取得平衡，幸而那年他順利升讀 Form 4，他說一定要多謝羅老師的提醒。我們有相同的印象，即羅老師是很盡責的，那時他教我們代數課（算術是黃迺樹老師教），一踏入課室，馬上拿起粉筆，在黑板上寫出例題，解說，算出答案。他英文流利，字跡清晰。為人嚴肅，不苟言笑，使學生們敬畏。

說回母校的田徑成績，在五十至七十年代是光輝的歲月，出名的健將有錢恩培、樊灶興、吳樹聲、鄧美玲、麥國艷、趙文篪、文笙兄弟，關時景、單錦全、戴應剛及本文主角莊培志，他們為母校於校際比賽中奪得無數獎盃、獎牌，甚至中學女體育老師周夢芬，參加全港公開賽的跨欄比賽，屢奪殊榮。



• 男拔萃建校百年邀請賽 4x100 接力金牌 •

拜訪當天，師弟給我看一面獎牌，是拔萃男書院 1969 年建校百年運動會，母校獲邀參加 4x100 米接力賽。他與三位隊友鍾煒光、陳國輝和張運光合力壓倒友校廿位選手勝出，足證那時母校短跑的實力確是雄厚。

稍覺遺憾的是學校沒有特別照顧校際選手的學業，他們花很多時間於操場上，課堂上的學習難免會丟疏，考試時有科目不合格，學校是不會（可能也沒資源）放寬規定讓他們升班，導致一些優秀的人材流往注重體育的名校去。像戴應剛到了他校，繼續發揮他的潛能，後來成為田徑總會 72–73 年度青年組及 75–76 年度成人組最佳運動員。周夢芬老師也於 65 至 67 連續兩屆勇奪成人組最佳運動員。

這讓培志師弟擔心，故 Form 5 那年聖誕節後他放棄了短跑，專心應付會考。當時何如山老師曾游說他出賽，說他不需要訓練也會有好成績的；但他對自己有要求，覺得沒有訓練不行，故拒絕了。



• 莊立暐 •

培志師弟於短跑的天份，於四十年後傳給他的第二公子立暐，他 2012 年代表香港華仁書院出戰第二組校際比賽，在 100、200 米個人短跑、4x100 米接力俱獲金牌，是那次比賽中唯一獲三面金牌的男運動員；真是虎父無犬子。



• 立暐（左二）與 Lillian Osborne 中學隊友合照 •

立暐後到加拿大 Lillian Osborne High School 升學，他的中學代表 Edmonton 區出席全 Alberta 省中學比賽，他憑實力被選為 4x100 接力隊成員，獲季軍。

青春三人行
民生兒女盡精英

1984 鵬圖社林大蔚



• 林洛弘、葉家熾、陳宏軒 •

人無兩度少年時，雖然我已經不再年輕，還是極力渴望能保持青春的心境。首先為大家介紹兩位 2022 年級年輕有為的校友，就是陳宏軒 (Marcus) 和林洛弘 (Oscar)，他們是安省民生同學會現時最年輕的校友。我是去年中才認識這兩位小師弟，當時他們剛接近完成 Grade 11（相等於香港學制 F.5，請閱拙文 2021 年《校友之聲》「民生校友到安省」）。 也許他們都是跟大多數年少出國的莘莘學子一樣，抱著一種「戰戰兢兢、前路茫茫」的心情，憑著過去培育的文化根基，加上堅毅不屈的鬥志去開拓未來。 當時我只祝福他們能夠順利考入大學，並在擴闊自己胸襟的同時，多認識民生校友、互相扶持勉勵而已。

轉眼一年多，雖然我不一定能以「脫胎換骨」來形容這兩位小師弟，但他們都能在極短時間內突飛猛進，卻是無可置疑的！他們不但能如願以償考入當地一級名牌大學，而且在短短時間內，憑著自己的人脈網絡，將「民生最年輕校友」的圈子擴闊起來！本文的命名，啟發於今年六月，從他們傳來的一張三人合照，他們新認識的校友（葉家熾 Kenneth Ip，推算畢業年份爲 2010）較他們年長，但「青春三人行」的標題頓時在我的腦海浮現。(《論語．述而》:「三人行，必有我師焉」) 同時我想起中學年代的青春歌手林子祥「三人行」一曲，其中一句：「從前傻頭小子，現已大個更深近視，但已練成能往心內奔馳……」正是這三位師弟的寫照；他們漸趨成熟，卻帶幾分鋒芒內斂的氣質。

以下我會以跟他們相識的先後次序逐一介紹。由於他們提供的訊息量有差異，故我描述各人的篇幅會有參差。但不代表他們成就有差別。

三位校友中，我最早認識的是陳宏軒和林洛弘。 他們在民生完成了中四，便到多倫多繼續學業。 兩人在校時已經是好友，分別入讀多倫多以北萬錦市 (Markham) 兩間著名中學，更於今年九月考入安大略省兩所甲級名牌大學。林洛弘入讀滑鐵盧大學 (University of Waterloo)，主修財務分析及風險管理。陳宏軒則考入多倫多大學 (University of Toronto)，主修生物學。 除了品學兼優外，陳宏軒尤其在音樂領域上取得卓越成就。

• 多倫多青年交響樂團
於 Roy Thomson Hall 的春季音樂會 •





• 演出前陳宏軒(後)與林大蔚合照 •

今年四月，筆者有幸獲邀觀賞他有份參與演奏的「多倫多青年交響樂團」(Toronto Symphony Youth Orchestra) 於多倫多市中心 Roy Thomson Hall 的盛大演出，乃該青年交響樂團的春季音樂會。

更值得慶賀的，是陳宏軒獲頒「多倫多青年交響樂團」獎項，而陳同學更是八十三名成員之中，四名獲獎成員中的一員。 雖然旅居異地，陳宏軒仍不忘「人人爲我，我爲人人」的校訓，積極參與多種社區活動，服務社區。 但最值得驕傲的，還是陳同學在極短日子裏，被「多倫多青年交響樂團」晉升為低音大提琴副首席 (Assistant Principal Double Bass)。



• 陳宏軒(左三)獲獎 •

關於陳同學為慶祝母校 96 周年，特意在「安省民生同學會」年度晚宴演奏一幕，請參閱今期本刊拙稿「強勢回歸，生生不息」一文。

如上所言，本文之所以命名為「青春三人行」，實有賴第三位年輕校友葉家熾 (Kenneth) 的出現，在三位年輕校友中，Kenneth 是較為年長的一位，現時在安大略省一間醫院任職醫生。 據 Kenneth 介紹，他的職銜是「家庭醫學科駐院醫生」，將來會轉任家庭醫生。在 96 周年晚宴的慶功宴上，「安省民生同學會」執委王寶英，積極向執委們推薦這位年青有為的校友，並勉勵 Kenneth，未來有民生校友對他全力支持，不愁沒有病人。

我還意外地結識另一位最年輕校友，就是透過林洛弘介紹的林衍隆同學 (Hugo)，兩人同時就讀滑鐵盧大學一年級，又是民生校友，自然倍感親切。 我感謝林洛弘師弟，他透過參加「安省民生同學會」慶祝母校 96 周年晚宴，引薦了林衍隆加入同學會。



• 林洛弘、陳宏軒、葉家熾、林衍隆 •

林衍隆自小一至中四在民生就讀，由於新冠疫情大爆發的關係，於 2020 年夏季舉家遷居溫哥華。抵溫哥華後，Hugo 在著名中學 Point Grey Secondary School 就讀北美學制的第十一和十二班。 據 Hugo 所述，初到異地的日子並非一帆風順，大家如果記憶猶新，不難憶起當日疫情肆虐，中學生絕大部分時間不用上課，而對 Hugo 來說，每天只須上課一節兩小時，而且全星期都是上同一科目，是很苦悶的！這樣的學習安排，學生怎不覺苦悶呢？再者，班中人數因防疫規定減半，更令 Hugo 感覺難以交朋友。但 Hugo 能善用餘暇，從事義工和兼職工作。他的鋼琴造詣，足以教授鋼琴，並為小提琴及長笛考生伴奏鋼琴。

否極泰來，去年 Hugo 升上第十二班的時候，學校因禁制令取消而恢復正常上課。原來



• 林衍隆 2019 年校際田徑賽獲團體亞軍 •

他早在民生就讀時，已曾在校際田徑錦標賽中，為母校贏得團體亞軍。在香港時亦參加過「鐵人三項」(Triathlon) 比賽。儘管已經兩年沒有練習田徑，但民生所施予的訓練，為他奠下穩固根基，令 Hugo 得以迅速恢復過來。 Hugo 是該中學的唯一亞裔代表，為學校出戰卑詩省 (British Columbia) 田徑項目比賽，足以令華裔感到自豪！此外，Hugo 亦參加了溫哥華馬拉松比賽，在同年齡組別取得第七名，顯示了民生年輕才隽的堅毅鬥志和耐力！ Hugo 現時在滑鐵盧大學主修「人體運動學」(Kinesiology)，他時刻感激過往師長的指導和勉勵，並以加入民生校友會為榮。

「青春三人行」走筆至此，足以證實民生年輕校友具備「長江後浪推前浪」的能力。對於升學海外的人來說，尤其值得鼓舞！中國素有「物離鄉貴，人離鄉賤」的諺語，但事實證明，只要擁有深厚的文化遺產和學術根基，以旺盛的鬥志燃點青春的火花，人離鄉同樣是貴的！



• 林衍隆參加溫哥華馬拉松大賽 •

以下結語我在 2017 年《校友之聲》「心懷往事意綿長」一文經已用過，由於地理、國際環境以及年份的差異，我修改了少許，以勉勵有志出國的年輕朋友：

異鄉情意寄遠洋，盼心願能償；
大風起兮雲飛揚，帶著夢飛翔！

校友動態





校服不僅是學生身份的象徵、青蔥歲月的印記，也是學校的招牌

金綸服裝有限公司
KAM LUN (PAUL LAM) TAILORS LTD.
www.kamlun.com

HARVEST LINK

Harvest Link Furniture HK Limited

For product information, please contact:

Email us

hksales@harvestlink.com.hk

Whatsapp us

+852 9383 9881

Creating better communities.

詩聯作品選粹

詩聯唱頌　其樂融融

雷校長近詩集錦

■ 第六任校長雷庭蓀博士 ■
（本會特邀會員）

詠中華兒女七截二首

（其一）《太空漫遊》

中華兒女出三雄
壯志高飛傲碧空
仙域行舟驚日月
昂然闊步入天宮

（其二）《雙奧天京》

中華兒女傲天驕
古都北平二奏韶（註一）
簡約安全冬奧運
千重精彩現今朝（註二）

（註一）北京是唯一城市先後舉辦夏季及冬季奧運會。
韶：乃舜帝之樂，古代慶典時例必奏響，此處代表奧運盛典。

（註二）是次冬奧採簡約、安全、精彩爲主題。

詠蘭七截二首

（其一）蘭發三莖媚眼前
雄獅抖擻踞山巔（註）
車輛不輟龍蟠道
窗外風光萬里天

（註）寒舍窗望獅子山，山下爲龍翔道。

（其二）煙雨濛濛蘭勁放
山青滴翠好春光
悠閒愉悅恩常在
艷發花兒一室香

聯賀母校九十六周年校慶

民秀敦敦　化雨培賢施教誨
生花處處　春霖潤物茁新苗

1977 年級丙辰社校友李業忠敬賀

奉和李業忠主席致母校校慶賀聯

民意欣欣　三八佳期迎壽誕（註一）
生機勃勃　九七老校煥新顏（註二）

（註一）母校民生書院校慶是三月八日。
（註二）明年母校將邁進九拾七周年，預料中學新禮堂落成之後，屆時校園面貌將會煥然一新！

1963 年級毅社校友張經略恭賀

迎虎・送牛・祛癘疫

《虎年賀歲詩》

雀屏花發醉桃紅
孺子襟懷在卷中
八寶臨門迎虎歲
明珠顆顆映青蔥

《奮志抗疫詩》

逆疫橫流三載多
愁城坐困意消磨
蹉跎歲月徒嗟歎
忐忑襟懷可奈何
莫任窮途埋壯志
應當好漢再高歌
楚河躍馬擒魔帥
疾去泰來共唱和

《讀雷校長“虎年賀歲詩”及“奮志抗疫詩”有感而作》

牛去虎來，偶拈“牛”、“虎”兩字賦賀年聯一副：

牛氣未能驅癘疫；
虎威望可起沉痾！

張經略奉和

校友來稿

我與雷潘志清女士

七十餘年往事細說從頭

1956 輝社吳懷德



• 潘志清女士出席民生書院同學會己巳年春節聯歡 /1989 年 2 月 18 日（原載 1989 年《校友之聲》）•
（上左三爲潘志清女士，後面爲其夫婿雷耀光學長）

潘志清女士的丈夫是母校資深校友雷耀光學長（1948 年勇社），耀光兄生前一向熱心支持民生書院同學會，每有同學會聚會例必參加（志清姐曾積極參加早年母校擴建籌款演唱會）。耀光兄和志清姐自小青梅竹馬，兩位都是屬同一教會的虔誠基督徒，今年十二月二十日香港大會堂演奏廳舉辦《潘志清老師九十榮壽誌慶——美聲樂韻音樂會》，肯定是城中一大盛事，為抗疫超過三年帶來一泓春水。我認識耀光兄和志清姐逾七十五年，在我殊不平坦的少年路途，頗受志清姐言行和身教的正面影響，是我人生的明鏡亮燈。我認識志清姐是一九四七年春天，距離第二次世界大戰和平後不足兩年，那時香港市面一片蕭條，物資嚴重缺乏情況，絕非時下青少年人所能想像。我年約七歲在九龍城中國基督徒會參加主日學，志清姐和耀光兄是少年青年混合團中堅份子，後來我升上少年團，與他們一起的時光更多。少年的我，最深刻印象是志清姐每行一步都帶有音樂感，我視她為大家姐，她關懷後輩，並忍受少年人的頑皮無知，我很難以筆墨述說當時心境，只可形容我像一條跳上旱地掙扎的小魚，她就像那位迅速把它放回水中重獲魚樂，或者具體借用魯迅的一名句：「把兒童放在光明中」。七十餘年彈指即過去，總不忘記志清姐如同春風吹拂著與她接觸的人。

志清姐自少年已在教會以聖樂事奉上帝，從召集、選詩、練詩、指揮、事後檢討等，一絲不苟，事事親力親為。她身體力行，堅持原則，忘我追求真善美的態度，數十年如一日。當我一九六六年在英國受訓時，接到消息謂志清姐遠赴意大利羅馬深造音樂，我初以為是短期班，因為他兩位公子還年幼，後來才知是為期三年餘的美聲法歌唱藝術深造研究班。當年手提電話、視像和電郵尚未面世，思家情切可以想像，可見志清姐追求音樂藝術的驚人毅力和執着已達到生命和音樂融為一體。

過去數十年志清姐不斷在教會聖樂團事奉外，更擴展到音樂教育，全情投入，具有無比魄力和信心，曾擔任多個合唱團顧問，又與高足組織〈潘志清之聲〉，熱心推動義大利美聲歌唱藝術，桃李滿門。我外叔祖韋瀚章教授不容易讚人，曾多次豎起大拇指讚賞他的學生潘志清，更笑謂其演唱毫無刀刮玻璃的刺耳聲。我是音樂門外漢，但亦感受她的動人美聲，滿有清朗、幽思和激情，而種種情懷賦予她散發出芬馨異采，一

切都從她獨特性情，氣質和基督化家庭孕育出來。她本來就是一座七寶樓臺，內外通明，表裏透澈。

我曾問志清姐何以事事信心十足，她說：「藝術的精神就是專注和勤奮，只要專注和勤奮就一定成功」。她笑說少年時經歷香港淪陷三年零八個月艱苦歲月，期間有面對面遇日軍險境，又曾因染病入住瑪麗醫院治療，全賴誠心禱告和堅信上帝會賜出人意外的平安。更難得是志清姐三代在恒恩會事奉上帝，為眾人楷模，在我來說就是一生承教。最近與母校撰聯高手張經略兄茶聚，談起耀光兄、志清姐當年在同學會往事，非常雀躍，最後由經略兄操刀，互相斟酌成一嵌名聯。我又請教九十二歲著名書法家何幼惠老師，由他潤飾改動一字並即席書聯。何幼惠老師是廣東順德人，書香世胄，通國學，其大伯父何國澄、二伯父何國澧分別為清末翰林。何老師精書法，有「小楷王」美稱，九龍城侯王廟有其刻石書法。我誠意將該嵌名聯墨寶贈送清姐，賀其九十榮壽，預祝美聲樂韻音樂會演出成功，並原迹印製該聯於小文後以供各位讀者欣賞。

• 贈志清姐嵌名聯 •
（由張經略校友與筆者互相斟酌成聯）

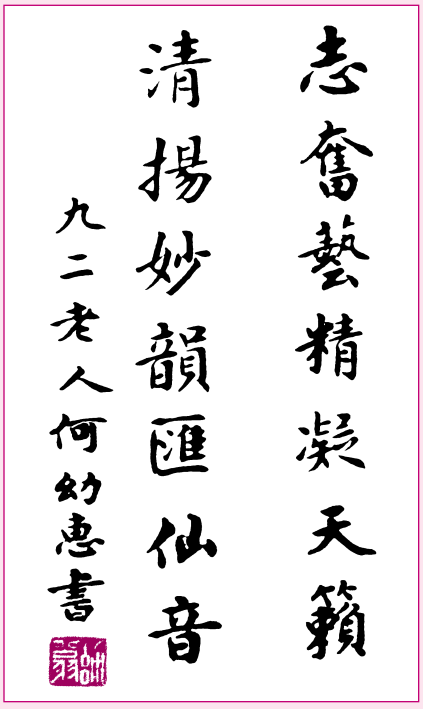

校友來稿

感恩母校

陳楚英 (78)
趙慰芬 (78)　致意

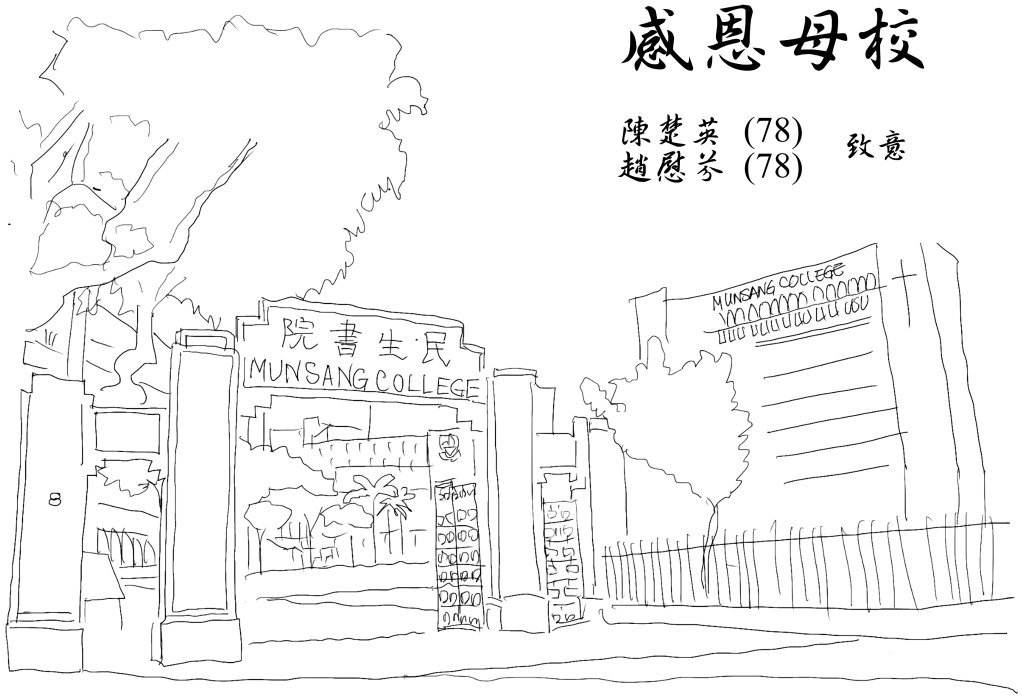

民生書院同學會年表

年份	大事記要
1938	“校友日”的概念最初由陳伯民、李維德倡議，後由陸恩敬、楊善籬、柯家龍發起聯絡歷屆同學。在第一屆籌備委員嚴崐崙、李景開、劉釗德、李顯宏、梁嘉潮、陳劍影、陳惠蓮、李愛恩、吳信雄、李作夫、陳逸光、蔡漢清、陸恩敬、蔡倫等十四位同學的悉心策劃後，經黃映然校長定名為“Home Coming Day 歸寧日”（即是“校友日”的本來名稱），於三月六日舉行首屆校友日，捐助經費及參加之同學有數十人。在大會中由容永保倡議組織同學會。即席選出同學會籌備委員容永保、李景開、李顯宏、陸恩敬、蔡漢清、李維德、吳信雄等進行籌備。
1939	十一月二十六日成立「民生書院同學會」，由李顯宏任主席、文書梁嘉潮、財政李景開、執行委員會陳逸光、陸恩敬、陳劍影、李作夫、並定每年十月十日為「校友日」。
1940	五月黃映然先生辭去母校董事職，同年七月又辭校長職。校董會接納同學會建議，聘本校第一屆畢業同學陳先澤繼任校長、盧冠元任副校長、鍾香舉任教務主任、李顯宏任總務主任、陸恩敬仍任體育主任。 同學會並公推梁嘉潮同學代表出任校董。十月十日，舉行第三屆校友日，民生同學會改選，主席梁嘉潮、文書柯家龍、財政陳劍影、李景開、學術陳英敏、職業陳逸光、聯誼陸恩敬、李作夫、吳信雄、劉釗德、陳聯芳，並由陸恩敬兼任駐校委員。是年，母校為增建校舍籌款，舉行換物遊藝會，在推銷換物券的工作中，同學會盡了很大的努力，得到很好的成績。
1941	太平洋戰爭爆發，香港淪陷，母校校舍被日軍徵用，校務中輟。同學會會務亦被迫中斷。
1945	是年冬，香港光復。母校校舍復被英軍徵用，暫租侯王道民房復課。同學會會務仍未能恢復。
1946	母校校董會幾經奔走交涉，至五月校舍方蒙英軍解徵。經將校舍修葺粉飾，並由熱心校友捐贈部分桌椅，其餘陸續添置，在經濟十分拮据之下，仍能漸上軌道。 三月一日同學會復員。陸恩敬任主席並代表同學會出任校董。是時母校復校伊始，經濟困難萬分，應否繼續辦學，抑交由政府接辦，意見紛紜。各校友熱愛母校，公推同學會主席兼校董陸恩敬同學向校董會懇切陳詞，並願全力支持母校恢復完全中學制，復獲校董林子豐先生，李應標牧師協助，終經校董會接納，排除萬難，繼續自辦。
1947	一九四七年八月，校友日在尖沙咀紅獅餐室召開，有校友三十餘人到會。 同學會改選，陸恩敬蟬聯主席。
1948	十一月，校友日在戰後首次在母校舉行，民生同學會改選，陸恩敬再蟬聯主席。
1949	同學會捐助母校清貧優秀學生獎、助學基金四千餘元。執委會訂立獎學金的實施辦法，成立獎學金小組專責辦理，此項計劃一直維持到一九五四年才停止，受益的同學共有數十人。十月舉行校友日，同學會改選，林思顯當選主席。
1950	十月十七日舉行校友日，民生同學會改選，主席林思顯蟬聯。
1951	十一月十七日舉行校友日，民生同學會改選，主席林思顯蟬聯。
1952	十一月十五日舉行校友日，民生同學會改選，由林樹基任主席。
1953	十二月六日舉行校友日，同學會改選，主席林樹基蟬聯。 一月三十一日，校董會及同學會執委舉行座談會，討論有關校董會改組事宜。
1954	十一月十六日舉行校友日，同學會改選，主席林樹基獲選連任。
1955	十一月六日舉行校友日，同學會改選，主席林樹基蟬聯。 十二月本校為籌款建新校舍，舉辦賣物會，蒙各界人士熱烈支持，同學會校友熱切徵募，林樹基同學獲賣物會徵募冠軍。是次共籌得港幣三萬四千餘圓。 十二月六日，第一屆主席李顯宏同學因車禍逝世，全人深表悼念。 校監兼校長黃歡連女士因病辭職，校董會請陳伯民同學代理校長職務，同學會與母校的關係由是更進一步。這段時期，同學會積極地向同學募捐圖書、儀器及各種競賽的獎品，贈送母校，充實設備，林思顯捐送十六厘米放映機乙台，學生檯椅六套，鄺象祖捐出「萬有文庫簡編」全套，各校友捐送各種競賽獎品的銀杯銀盾，同學會捐送實驗櫃等。
1956	十一月同學會為響應母校擴建校舍籌款，特發行獎券，頭獎汽車一輛由林百欣同學捐贈，二獎冰箱一具由聯港貿易公司損贈，三獎收音機一架由江耀華同學捐贈。賣券結果，共籌得港幣三萬七千餘圓，陸恩敬同學獲銷票冠軍。 十一月十一日舉行校友日，同學會改選，江耀榮當選主席。
1957	林樹基同學捐紀念獎學金一名，以紀念其先兄林樹華同學。 十一月十日舉行校友日，同學會改選，江耀榮連任主席，陸恩敬、林思顯、林樹基晉升永遠執委。
1958	康同儕同學捐紀念獎學基金二萬圓舉辦校車事業，以其盈利設紀念獎學金三名，以紀念其兄康同倫同學。伍摩西同學亦捐獎學金五千圓為校車基金，以其盈利設民生同學會獎學金二名，獎助清貧優秀學生。陳伯民同學捐紀念獎學金一名，以紀念其先弟陳漢鍾同學。校董林思顯同學捐贈本校古典音樂唱片二百餘張。 是年秋同學會為利便失學兒童就學，借用母校部份課室開辦義務夜學。 十一月九日，舉行校友日，同學會改選，主席江耀榮獲選連任。
1959	十一月八日，同學會舉行創會廿周年紀念慶典，參加者三百餘人。同日舉行同人大會，同學會改選，蕭漢烈當選主席。
1960	十月十三日舉行校友日，同學會改選，蕭漢烈連任主席。劉釗德及江耀榮晉升永遠執委。
1961	十月廿二日，同學會為嚮應母校擴建校舍籌款，假座工業專門學校禮堂舉行音樂晚會，得各界熱烈支持，籌得二萬六千六百三十五圓。 十一月廿六日舉行校友日，同學會改選，劉釗德當選主席。蕭漢烈晉升永遠執委。

1962 十一月十一日舉行校友日，同學會改選，陳宗超當選主席。

1963 十一月十一日舉行校友日，同學會改選，鄺象祖當選主席。劉福銓、翁瑞文、鄺象祖晉升永遠執委。
康同倜同學再捐一萬二千元擴充校車資金。

1964 十一月九日同學會舉行創會廿五週年銀禧慶典，同日舉行校友日，同學會改選，康同倜當選主席。陳宗超、林思齊、張復興晉升永遠執委。
旅英民生同學會於八月三十日，假伯明罕埠穩舟飯店舉行成立大會，出席有十八位同學，選出了長會潘卓仁，主席丘揚清，秘書賴少棠。並集資捐出兩名獎學金給母校。

1965 五月，本校延文禮士道新校門落成。校友林百欣捐款一萬圓為該校門之建築費。
十一月七日舉行校友日，民生同學會改選，余廣德當選主席。康同倜及黃述恩二人晉升永遠執委。

1966 十一月十三日舉行校友日，同學會改選，高尚志當選主席。余廣德及江耀華晉升永遠執委。

1967 十一月十二日舉行校友日，同學會改選，江耀榮再獲選主席，高尚志晉升永遠執委。

1968 一九三五年級校友林百欣為紀念其先母，捐款港幣一萬圓，作為獎學金基金，由下學年起，設置林李瑞生太夫人紀念獎學金一名。
十一月二十四日假母校慶祝校友日卅周年紀念，同學會改選，林樹基獲選主席。其後林同學因公務離港，於是補選李景雲為主席、何耀波及嚴崐崙晉升永遠執委。
是年校友徐添福（孟棠）同學榮獲英女皇頒授 MBE 勳銜。

1969 三月八日於母校禮堂舉行四十三周年校慶感恩崇拜大會，會上並由同學會主席李景雲同學代表致送銅校徽一座。
十一月二十三日，舉行同學會成立卅周年紀念大會，同日舉行校友日，參加人數六百餘人。同學會改選，林思進獲選主席，柯玶及李景雲晉升永遠執委。

1970 一九五五年級校友麥愛菊同學捐二千圓，為本校添置絲印製版機及攝影沖晒器材，以供學生課外活動之用。
一九五六年級潘卓仁同學，由本年起每年捐款五十英鎊，設置「永希獎學金」一名。
十一月二十二日，舉行校友日，選出翁瑞文繼任下屆主席。林思進晉升永遠執委。

1971 十一月十四日，舉行校友日，同學會改選，林思進繼任下屆主席，並通過為響應母校籌建學生康樂中心及膳堂，舉辦「幸運獎券」籌募建築費。

1972 二月二十日，香港民生書院同學會假座九龍窩打老道慶相逢酒樓舉行春節聯歡會，席上並舉行「幸運獎券」抽獎活動。為母校籌得款項逾二十萬圓。
六月二日，校董會主席林思顯同學，榮獲英女皇頒授 OBE 勳銜。
十月十日，本校校董、校友、教職員、及學生代表等共二百餘人，假座九龍美麗華酒店太和殿舉行餐會，賀校友黃麗松博士，榮任香港大學校長。
十一月二十六日舉行校友日，同學會改選，選出錢恩培繼任下屆主席。

1973 九月，一九六三年級毅社同學捐贈中一年級獎學金一名，紀念畢業十週年。
十一月十一日，舉行校友日。同學會改選，錢恩培蟬聯下屆主席，並晉升永遠執委。

1974 十一月十七日，舉行校友日。同學會改選，吳樹聲當選主席。黃建青及張經略晉升永遠執委。
校友許賢發同學當選為“十大傑出青年”。

1975 十一月九日舉行校友日，同日舉行同人大會，魏雅各當選主席。張欽文及吳樹聲晉升永遠執委。是年校友黃麗松博士榮獲英女皇頒授 CBE 勳銜。

1976 十一月七日舉行校友日，同日舉行同人大會，黃鉅鴻當選主席，其後黃同學離港赴英深造，劉福銓接任主席。潘炳松及魏雅各晉升永遠執委。

1977 十一月十三日舉行校友日及同人大會，顧克仁當選主席。伍摩西及黃鉅鴻晉升永遠執委。

1978 十一月十二日假母校慶祝校友日四十周年紀念，同日舉辦圖片展覽，並於同人大會中修改會章及改選下屆執委，楊瑞生獲選主席。顧克仁晉升永遠執委。
校友余美英同學獲英女皇頒授聖約翰五級勳銜。

1979 四月七日，同學會響應國際兒童年，假母校舉辦兒童同樂日，招待校友及在校同學，籌得款項一萬七千多圓，捐贈三項有關國際兒童年活動之經費。
五月九日，同學會與校董會聯合宴賀黃麗松同學獲選為第一屆香港傑出市民，出席約一百五十人。
十一月十一日，舉行同學會成立四十周年紀念大會，並舉行一九七九年度校友日，參加者八百餘人，並在母校植樹四棵為紀念。同日舉行同人大會，同學會改選，楊瑞生蟬聯主席。

1980 十一月九日舉行校友日。同學會改選，楊瑞生再度蟬聯主席，同時晉升永遠執委。

1981 四月十六日，同學會假美麗華酒店萬壽宮大酒樓，為祝賀母校創校校長黃映然九十二歲壽辰，舉行祝嘏晚宴。
九月五日，同學會聯同校董會及母校教職員，假美麗華酒店太和殿，為退休移民美國之陳伯民校長餞行。
十一月八日，假母校舉行校友日，同學會改選，李潔虹當選為主席。

1982 六月十九日，為響應國際老人年，假美麗華酒店水晶宮舉行懇親大會。
十一月七日舉行校友日，張經略當選主席，李潔虹晉升永遠執委。
十二月二十一日，母校禮堂修建完成，由捐款一百一十萬圓之林百欣同學主持啟用禮，並正式定名為「林百欣堂」。
1970 年級校友郁德芬同學當選為“十大傑出青年”。

1983 八月二日，前母校校長佘黃歡連女士在美國息勞歸主，仝人深表悼念。
十一月六日舉行校友日，同學會改選，繆其玉當選主席。

1984 八月十二日，為加強與新近離校之各級同學之聯繫，假母校舉行五社同樂日，招待翔青、崢嶸、驍騰、昕輝及曄熙五社同學。
十一月四日舉行校友日，同學會改選，繆其玉蟬聯主席，並晉升永遠執委。

1985 母校決定興建鑽禧紀念樓，並將頂層撥為同學會永遠會址。7 月間，同學會議決成立籌募委員會，支持此項意義重大之建築計劃。
十一月十日舉行校友日，同學會改選，余美英當選主席。
在本年內，柯玶與劉釗德兩位永遠執委息勞歸主，仝人深表悼念。

1986 三月八日為母校 60 周年校慶，母校舉行了盛大的慶祝活動。並於當晚假海天酒樓舉行聯歡聚餐晚會。
鑽禧紀念樓籌募委員會除了直接發信向同學募捐之外，更分別於六月二十三日假大專會堂舉行「民生鑽禧露光芒」綜合音樂籌款晚會及於十一月推行獎券籌款活動。十二月二十一日為校友日，當日亦是鑽禧紀念樓之開幕日子。同人大會中修改會章，一致通過增設永遠會長席位，並即席選出陸恩敬、林樹基、林百欣、黃麗松、林思顯、江耀榮等六位同學率先出任。
同學會改選，楊瑞生再當選主席。余美英晉升永遠執委。
校董會副主席及本會永遠會長林思顯博士榮獲英女皇頒授 CBE 勳銜。

1987 三月七日同學會假座香格里拉酒店宴賀六位永遠會長。
五月十六日同學會永久會址正式開幕。
十一月十五日為校友日、同學會改選，胡民勝當選主席。

1988 十一月十三日舉行校友日，熱烈慶祝民生校友日五十周年金禧誌慶。
同學會執委會在鑽禧紀念大樓前樹立記載新約聖經“光與生命”校訓原文之雲石牌匾，並植柏樹五株，取其松柏長青之意，作為永恒紀念。
同學會執委會改選，胡民勝當選連任主席，楊慧源為副主席。熊添雲及梁榮桂晉升永遠執委。

1989 十月廿三日，首屆校友日發起人之一楊善籬同學（1939 年級校友）息勞歸主，仝人深表悼念。
十一月十二日校友日，同學會盛大慶祝金禧慶典（創會五十周年紀念）。除在港的歷屆師長和校友外，不少海外校友專程返港歸寧團敘。
《校友之聲》出版了“金禧特刊”，對五十年來同學會之歷史及事蹟作了一次完整的檢閱和回顧。其中輯有“懷舊五重奏”一欄，內容極為珍貴。
同學會執委會改選，張經略再當選主席，梁志天為副主席。梁永煇及胡民勝晉升永遠執委。
同年十二月，本會永遠執委及前主席（1970–1971）翁瑞文同學（1938 年級校友）在美國息勞歸主，仝人深表悼念。

1990 十一月十一日舉行校友日，同學會以“邁向第二個五十年”為目標，繼續推展會務。
同學會執委會改選，梁志天當選主席、張百康為副主席。
1977 年級校友葉詠詩同學當選為“十大傑出青年”。
校友余美英同學獲英女皇頒授 BEM 獎章。

1991 本會永遠會長江耀榮同學移民加拿大，應屆執委會定四月二日假新世界海景酒店福滿樓為江會長舉行惜別晚宴。
七月十日，創校校長黃映然先生息勞歸主，仝人深表悼念。
九月十八日，與校董會聯合舉行“創校校長黃映然先生”追思會，假林百欣堂舉行。
十月九日民生書院校董會議決於民生書院設立“創校校長黃映然先生紀念樓”。
十一月十日校友日，《校友之聲》刊出“創校校長黃映然先生追思專輯”。
同學會執委會改選，梁志天蟬聯主席、何學斌當選副主席。

1992 母校決定擴建校舍。九月間，同學會聯同校董會及母校學生會舉辦一連串之籌款及募捐運動，支持此項意義重大之擴校計劃。楊瑞生同學任籌募小組主席，繆其玉同學為副主席。永遠會長林百欣同學捐贈建築費一百五十萬圓，獎券籌款活動共籌得約一百壹拾萬圓。
十一月八日校友日，《校友之聲》出版“母校新校舍落成紀念特刊”，並進入彩色印刷紀元。梁志天晉升永遠執委。
同學會執委改選，潘炳松繼任下屆主席，黃莉莉當選副主席。張百康及梁志天晉升永遠執委。

1993 三月十二日，本會永遠執委伍摩西同學（1937 年級校友）在美國三藩市息勞歸主，仝人深表悼念。
五月廿九日，母校為表揚本會永遠會長林百欣同學歷年來不斷大力支持母校之擴建計劃，將正面向校門之一座建築物，定名為「林百欣樓」。儀式簡單而隆重，除感恩崇拜聚會外，並請得林百欣同學親自主持命名禮。
新校舍於本學年全部落成並全面啟用。新增之設施包括演講廳、校董會議室、教員休息室及全新之校務處等。
十一月十四日舉行校友日；《校友之聲》出版“林百欣樓命名暨新校舍全面啟用紀念特刊”。
永遠會長林思顯同學捐贈港幣一百萬圓，贊助母校同學之宗教活動經費。
同學會執委會改選，黃鉅鴻當選下屆主席，黃莉莉連任副主席。

1994 九月五日，本會永遠執委及前主席（1964–65）康同倜同學（1935 年級校友）於美國三藩市息勞歸主，仝人深表悼念。
永遠會長黃麗松同學遠赴英倫伯明翰市探親，執委會在五月五日假中國會為黃會長舉行餞別晚宴。
本會永遠會長陸恩敬同學倡議籌建“民生歷史文物館”，永遠會長林百欣同學積極響應，並捐贈港幣伍拾萬圓，贊助“文物館”之籌辦費。
十一月十三日舉行校友日，同學會執委會改選，黃莉莉當選主席，傅森治為副主席。梅國禎晉升永遠執委。

1995 為對民生書院之締造者致以最高的崇敬和景仰，母校特將 E 座建築物命名為“黃映然創校校長紀念樓”，並定於一月廿日舉行揭幕儀式，典禮莊嚴而隆重，除感恩崇拜聚會外，更邀請同學會永遠會長黃麗松博士（黃老校長哲嗣，1937 年級校友）主持揭幕禮。
同年母校並將 A 座建築物命名為“林子豐紀念樓”、將 G 座地下之演講廳命名為“林思顯演講廳”、中學圖書館命名為“陸恩敬圖書館”，另有三間專用室分別命名為“林樹基生物室”、“陳伯民物理室”及“吳泳沂電腦室”。
文吳泳沂同學捐助港幣拾萬圓，作為改善母校圖書館之經費；永遠會長黃麗松同學捐贈港幣壹萬圓，贊助“民生歷史文物館”籌辦費。
六月十九日，本會永遠會長、永遠執委及四屆前主席（1935–1957）林樹基同學（1935 年級校友）息勞歸主，仝人深表悼念。
十月七日，本會永遠執委及前主席（1965–66）余廣德同學（1934 年級校友）息勞歸主，仝人深表悼念。
十一月十二日舉行校友日，同學會執委會改選，黃莉莉連任主席，徐龍當選副主席。

1996 三月八日為母校 70 周年校慶，母校舉行了盛大的慶祝活動，除“感恩崇拜”聚會及“開放日”外，並安排“民生歷史文物館揭幕”儀式，敦請麗新集團主席及本會永遠會長林百欣同學之夫人余寶珠女士蒞臨主禮。歷史文物館內之展品非常豐富，其中最珍貴者有永遠會長陸恩敬同學所捐贈之大批戰前絕版刊物及陳年照片；前校監徐添福 (孟棠) 同學所捐贈，攝於一九二八年之全校師生團體照乙幀與及永遠執委張經略同學所送出由一九五三年至一九九四年度之《校友之聲》全套，共卅八冊。當晚假九龍柯士甸道“香港童軍總會”舉行聯歡聚餐晚宴。
三月八日本會永遠執委嚴崐崙同學（1935 年級校友）息勞歸主，仝人深表悼念。
九月本會永遠會長、永遠執委及四屆前主席（1956–59；1967–68）江耀榮同學（1944 年級校友）在加拿大多倫多息勞歸主，仝人深表悼念。
十一月十日舉行校友日；“校友之聲”出版“母校七十週年校慶暨歷史文物館落成紀念特刊”。
同學會執委會改選，何學斌當選主席，雷永強任副主席。徐龍及黃莉莉晉升永遠執委。

1997 三月八日校慶日適逢星期六，感恩崇拜提前於三月七日舉行，同日舉行“時光錦囊”入藏儀式。執委會代表將一九九六年《校友之聲》《母校七十週年校慶暨歷史文物館落成紀念特刊》及校友日全體照藏於錦囊中，作為歷史見證。
十月十八日本會永遠會長、永遠執委及三屆前主席（1946–49）陸恩敬同學（1932 年級校友）息勞歸主，仝人深表悼念。
本年十月本會永遠執委及兩屆前主席（1959–60；1960–61）蕭漢烈同學（1931 年級校友）在加拿大溫哥華息勞歸主，仝人深表悼念。
十一月九日舉行校友日，同學會執委會改選，傅森治當選主席，雷永強連任副主席。何學斌晉升永遠執委。
十一月十二日母校第一屆畢業生及母校第二任校長陳先澤同學（1930 年級校友）於泰國曼谷病逝，仝人深表悼念。

1998 三月十八日本會永遠執委及兩屆前主席（1969–70；1971–72）林思進同學（1945 年級校友）在美國加州息勞歸主，仝人深表悼念。
七月廿一日本會永遠執委及前主席（1992–93）潘炳松同學（1958 年級校友）於新西蘭奧克倫病逝，仝人深表悼念。
1977 年級校友陳偉光同學當選為“十大傑出青年”。
十一月八日舉行校友日，熱烈慶祝校友日六十周年誌慶，《校友之聲》出版“校友日六十周年紀念特刊”，並發行六十週年紀念錶及紀念書簽。同學會執委會改選，雷永強當選主席，江雪明任副主席。傅森治晉升永遠執委。
十二月二十日同學會參加了公益金啟德機場百萬行，各參加的校友除可踏足母校舊址（啟德濱）外，更為公益金籌得近十萬圓。楊瑞生同學以籌款額 88,800 圓獲社團類個人最高籌款冠軍，本會亦獲得最高籌款隊伍的第五名。

1999 八月二十八日假銅鑼灣怡東酒店舉行“民生書院同學會鑽禧聚餐”晚會，出席嘉賓、校友逾二百人，場面熱鬧。席間舉行的名錶及禮品拍賣，共籌得款項伍萬餘圓。
九月一日民生書院新校（港島民生書院）正式開課，並假座西灣河文娛中心舉行創校開學禮及感恩崇拜，典禮中安排“燈傳校訓”的儀式，由母校中七同學將一個新的校徽及“知識明燈”傳給新校中四同學，象徵傳統的“民生精神”將於新校發揚光大！
同學會為慶祝鑽禧及支持母校擴展，特舉辦“籌募母校及新校發展經費獎券”活動，由永遠執委楊瑞生同學擔任籌募小組主席，永遠執委張經略同學任副主席，獎券籌款活動共籌得款項約一百萬圓。
本會“創立六十周年鑽禧慶典”暨第六十一屆校友日於十一月十四日舉行，《校友之聲》出版“同學會創立六十周年鑽禧特刊”。該日部份活動安排在港島新校舉行（包括參觀新校設施並在新校校園植樹紀念）。同人大會通過了兩項修訂會章的動議，其一是將來“港島民生書院”的畢業同學可加入同學會，參加會務及活動。其二是加設“特邀會員”，目的是向一些對母校有特別貢獻及與同學會關係密切的師長表示敬意，並即席通過邀請陳劍英女士、莊表康老師、陳鳳鸞校長、莫桂生校長、雷庭蓀校長及李永鏗校長成為首六位“特邀會員”。同學會執委會改選，雷永強及江雪明再度當選正副主席。

2000 由永遠執委錢恩培同學倡議成立的同學會合唱團於六月九日成立，並邀請母校莊表康音樂老師擔任顧問，楊瑞生同學及陳偉光同學分別為民生頌作詞及編曲。合唱團將於 2000 年校友日公開演練及在母校 75 周年校慶獻唱。
六月三十日全體執委會議決成立同學會獎助學金基金，以協助有需要的民生畢業同學升學或深造；至年底基金籌募款項已達到了 30 萬圓。
九月三十日與廖創興銀行簽訂發行「民生書院同學會聯營信用卡」合約，並在 2000 年校友日推出及開始接受申請。
十一月十二日舉行校友日，同學會改選，雷永強連任主席並晉升永遠執委。余仁德當選副主席。
校友蔡濤同學獲香港特區政府頒授銀英勇勳章。

2001 為慶祝母校創校 75 周年；校董會與同學會舉行了一連串的盛大慶祝活動。
三月八日於母校林百欣堂舉行「75 周年校慶感恩崇拜」。
三月十日至十一日於母校校園內安排「開放日暨科學展覽」（其中包括新校同學參展的攤位）。
三月十一日下午假母校林百欣堂舉辦「同學會合唱團暨母校同學賀校慶綜合表演」。
三月十一日晚上假座九龍灣國際展貿中心宇宙廳舉辦「75 周年校慶聯聚餐」，筵開五十一席。在前校長陳伯民學長的大力感召下，獲得歷屆熱心校友之熱烈回應，即席為「同學會獎助學基金」籌得捐款 58 萬圓，另「民生發展基金」亦籌得款項二萬圓。
十一月十一日舉行校友日，同學會執委會改選，余仁德當選主席，陳建榮任副主席。潘琪偉晉升永遠執委。仝人大會通過正式授權執行委員會委託律師進行同學會轉以『有限公司』註冊之有關工作。

2002 二月二十三日召開特別仝人大會，正式通過『民生書院同學會有限公司』章程草案及確認簽署章程的發起人名單。
四月三日『民生書院同學會有限公司』正式註冊成立。
九月組成「民生書院同學會足球隊」並註冊參加「足球總會」轄下的永恒足球聯賽。
七月本會永遠執委張欽文同學（1936 年級校友）息勞歸主，仝人深表悼念。
八月八日本會永遠執委何耀波同學（1938 年級校友）息勞歸主，仝人深表悼念。
本會永遠執委張百康同學（1973 年級）獲香港特別行政區政府頒授銅紫荊星章。
本會永遠執委及曾任四屆前主席楊瑞生同學（1955 年級）獲香港特別行政區政府頒授行政長官社區服務獎狀。
十一月十日舉行校友日，同學會改選，余仁德和陳建榮再度當選正副主席。
在仝人大會上通過將民生書院同學會以社團形式改組為有限公司，並將民生書院同學會（社團註冊）的資產和負債轉移至民生書院同學會有限公司。大會上又通過邀請陳伯民學長出任同學會永遠會長。

2003 經過謹慎的籌備，「師友行」終於面世。同學會於十月四日舉行活動開展儀式和茶會，共有十位校友擔任導師，五十三位中六同學參加。
同年「民生書院同學會舞蹈組」正式成立。
十一月九日舉行校友日，同學會改選，陳建榮當選主席，周俊明任副主席。余仁德晉升永遠執委。

2004 七月三日，同學會聯同校董會及母校教職員，假美麗華酒店，為退休校長莫桂生先生舉行榮休晚宴。
九月一日，陳嫣虹女士接任第八任新校長。
十一月十四日舉行校友日，執委會改選，陳建榮連任主席，徐嘉華當選副主席。陳建榮晉升永遠執委。

2005 二月永遠會長林百欣學長（1935 年級校友）息勞歸主，仝人深表悼念。
為慶祝母校創校 80 周年，校董會與同學會舉辦一連串的盛大慶祝活動，並舉辦公開比賽活動，徵求「80 周年校慶」標誌（Logo）及口號（Slogan）。
九月一日立法會主席范徐麗泰 GBS 太平紳士為 80 周年校慶年揭開序幕。
十一月十三日舉行校友日，執委會改選，陳建榮連任主席，徐嘉華當選副主席。潘志輝、陳智鳴晉升永遠執委。校友之聲出版「母校民生書院八十周年校慶紀念特刊」。
十一月廿六日母校舉行步行籌款，各有關單位（包括兩所中學、小學、幼稚園、家教會、同學會等）熱烈響應，共籌得款項一百萬圓。姚天從校友及張樹榮校友獲邀為起步禮主禮嘉賓。

2006 母校 80 周年校慶年的活動繁多（包括步行籌款、校慶講座／研討會、開放日、母校新翼揭幕、校慶晚宴、校慶日感恩崇拜、音樂大匯演等），由校董會主席張經略擔任總策劃，並推出多款校慶紀念禮品，其中水晶膠紙鎮、紀念郵票及首日封（以「民生八景」設計）最具特色。
三月五日至七日於母校校園安排「80 周年校慶開放日」，蒞臨參觀的來賓數千人。
三月五日母校新翼（內含禮拜堂）揭幕，敦請行政會議召集人梁振英 GBS 太平紳士為主禮嘉賓。
三月五日晚校董會與同學會假九龍灣國際展貿中心合辦「80 周年校慶聚餐」，筵開 85 席。當晚除了兩校教職員、學生、校友及嘉賓出席外，更邀得查小欣校友擔任司儀、甄文達校友、張崇基校友及張崇德校友表演助興。校董會出版「80 周年校慶紀念特刊」，圖文並茂，有數十位政府司局級高官及社會知名人士題字及題詞支持鼓勵。
三月八日假灣仔伊利沙伯體育館舉行「80 周年校慶感恩崇拜」，出席之嘉賓、校友連同兩校員生共三千五百人，郁德芬校友及容量東校友為「分享嘉賓」。
一月七日假座九龍尖沙咀「香港文化中心音樂廳」舉辦「民生 80 周年校慶音樂大匯演」，陳偉光校友為主禮嘉賓，陳秋霞校友、林志美校友及薛偉浩校友為表演嘉賓。
六月「民生書院同學會劇社」正式成立。
九月十五日「民生書院同學會劇社」假母校禮堂演出兩場話劇「我愛花碌碌 06」，作為創社公演，有八百多人次到場欣賞。
十月十七日黃麗松學長將他本人於 1936 年榮獲之「青年會校際國語演說比賽」之冠軍獎牌捐贈予「民生歷史文物館」，使榮耀歸于民生，令文物館又增添珍貴展品。
十一月十二日舉行校友日，同學會執委會改選，徐嘉華當選主席並晉升永遠執委，周國良任副主席。

2007 二月廿一日，同學會合唱團應泰國“越她學院校友會合唱團”之邀約，到泰國曼谷作音樂匯演，此為同學會合唱團首次遠征演出，揚威海外。
十一月十一日舉行校友日，同學會執委會改選，徐嘉華及周國良連任正副主席。辛淑玲晉升永遠執委。
十二月八日本會永遠會長、永遠執委及三屆前主席（1949–1952）林思顯博士（1941 年級校友）在美國德克薩斯州息勞歸主，仝人深表悼念。

2008 一月廿三日本會永遠執委及兩屆前主席（1983–1985）繆其玉同學（1956 年級校友）息勞歸主，仝人深感悼念。
四月十九日本會特邀會員、音樂老師莊表康先生息勞歸主，仝人深表悼念。
五月二日北京奧運聖火在香港傳遞，1977 年級校友葉詠詩同學被本港奧委會選拔為香港區“火炬手”之一，實為民生之光。
九月廿八日本會資深會員，母校第一屆畢業生陳聯芳學長（1930 年級校友）息勞歸主，在世壽居一百載，仝人深表悼念。
十一月九日，熱烈慶祝校友日七十周年誌慶，《校友之聲》出版“校友日七十周年紀念特刊”。同學會執委會改選，雷永強當選主席，李佩貞任副主席。陳文慧晉升永遠執委。當日於校園內補植紅影樹一株，以資紀念。

2009 三月廿八日假香港童軍總會金陶軒舉行“民生書院同學會 70 周年會慶”晚宴，出席嘉賓、校友近三百人，場面鼎盛。
為慶祝創校拾周年紀念，港島民生書院於三月廿八日及廿九日舉行校慶開放日，節目包括學科展覽、攤位遊戲及才藝表演等，吸引不少家長、友好、校友及社會人仕參觀，人數估計達五千人。三月廿九日晚於禮堂舉行校友聚餐，出席人數有四百多人，濟濟一堂，非常熱鬧。
第七十一屆校友日於十一月八日舉行，並盛大慶祝“同學會創會七十周年紀念”，《校友之聲》出版“同學會創立七十周年紀念特刊”；母校特以體操館命名為“同學會七十周年體育館”，以資紀念。當日同學會執委會改選，雷永強、李佩貞蟬聯正、副主席。

2010 四月廿八日本會永遠執委及兩屆前主席（1987–88）胡民勝同學息勞歸主，仝人深表悼念。
八月廿九日泰國“越她學校校友會合唱團”到母校作音樂匯演，回報同學會合唱團 07 年到曼谷該校的演出，同場有香港青商會合唱團和同學會合唱團參予演出。
九月四日同學會合唱團遠征馬來西亞檳城，為當地“癌症末期中心”及“慕詩歌交響樂團”作籌款表演，獲當地觀眾熱烈歡迎。
十月廿二日永遠會長黃麗松博士應邀回母校作“民生 85 周年校慶專題演講”，講題是“民生在香港”。當日到場聆聽講座的有校友、校長、教職員及中學同學等共約六百人。
十一月十四日舉行校友日，同學會執委會改選，雷永強、李佩貞蟬聯正副主席。
十一月廿二日本會永遠執委林思齊學長（1940 年級校友）在加拿大溫哥華主懷安息，本會仝人深表悼念。

2011 三月五日本會聯同母校校董會舉辦“民生書院 85 周年校慶晚宴”，假座龍堡國際酒店舉行，筵開五十席，出席者有教育界嘉賓、校友、家教會代表、校董會成員、同學會執委、民生教職員、中小學學生代表等約六百人，濟濟一堂，氣氛熱鬧。
五月七日及八日，“民生書院 85 周年校慶原創英語音樂劇《Hearts Aflame ／紅影丹心》”於紅磡理工大學賽馬會綜藝館演出三場。前後台總共動員民生兒女老、中、青、幼四代共約三百人同台演出，表演優秀，深獲各界好評。本會永遠執委張經略學長為《紅影丹心》演出籌委會之主席，並邀請戲劇 / 音樂界名宿鍾景輝先生、麥秋先生、陳敢權先生、劉兆銘先生、費明儀女士及葉羨詩同學為演出之藝術顧問。
十一月十三日舉行校友日，同學會執委會改選，雷永強、李佩貞蟬聯正副主席。李佩貞及王禮興晉升永遠執委。

2012 四月廿八日，同學會合唱團於母校林百欣堂參加《那些年、音樂@林百欣堂》音樂大匯演。這是母校林百欣堂重修前的懷舊／告別音樂會。同學會合唱團壓軸演出，並領唱校歌，獲得全場熱烈掌聲。
九月十七日，前校監（1984–1988）徐添福（孟棠）學長（1941 年級校友）息勞歸主，本會仝人深表悼念。
十一月十一日舉行校友日，同學會執委會改選，雷永強、李佩貞蟬聯正副主席。

2013 五月四日於重修後的禮堂舉行《林百欣堂迎新音樂會》，這也是《2013 年度民生音樂大匯演》。同學會合唱團壓軸演出，並領唱校歌，獲得全場熱烈掌聲。
九月廿日，本會首次舉辦樂隊現場伴奏的“悠揚樂韻中秋夜”歌舞會。
十一月十日，熱烈慶祝校友日七十五周年，同學會執委會改選，李佩貞、胡家良當選正副主席。
全體會員大會通過同學會架構重組方案，將原有同學會轉為“總會”，下設兩個屬會（即九龍屬會及港島屬會）。

2014 六月七日民生書院同學會九龍屬會舉行首次會員大會，通過屬會章程，並選出首屆常委執行委員會，陳智鳴當選主席，施立明為秘書，王禮興為司庫。
同年九月同學會九龍屬會選舉首任校友校董，李業忠同學當選。
十一月九日舉行校友日，慶祝創會七十五周年，同學會執委會改選，李佩貞、胡家良蟬聯正副主席。胡家良晉升永遠執委。
十一月九日民生書院同學會港島屬會成立。趙慧欣當選主席。

2015 四月八日，本會永遠會長黃麗松博士（1937 年級健行社校友）於英國伯明翰息勞歸主，本會仝人深表悼念。
五月二日同學會合唱團應馬來西亞童軍俱樂部的邀請，前往馬來西亞吉隆坡作慈善籌款演出。當晚座無虛席，合唱團的演出獲得全場熱烈掌聲。
七月廿日本會永遠執委錢恩培（1959 年級忠社校友）息勞歸主，本會仝人深表悼念。
十一月八日舉行校友日，同學會執委會改選，徐嘉華當選主席，陳文慧任副主席。馬漢傑晉升永遠執委。

2016 母校 90 周年校慶年活動繁多（包括揭幕禮、步行籌款、校慶日感恩崇拜、開放日、幼稚園教育國際研討會、音樂大匯演、校慶晚宴等）。由校監黃鉅鴻及校董會秘書張經略擔任“校慶年慶典活動籌備委員會”聯席主席。母校出版了《民生書院九十周年歷史圖片集》、《傑出校友名錄》及《九十周年慶典紀念郵票》，深受校友歡迎。
五月十日同學會合唱團於母校林百欣堂參加了“民生書院 2016 音樂大匯演”。
六月二十六日，母校假九龍灣國際展貿中心舉行九十周年校慶晚宴。晚宴筵開一百席，共一千二百四十五人參與。食物及衛生局局長高永文親臨主禮，財政司司長曾俊華則透過短片祝賀。
由校監黃鉅鴻及校董會秘書張經略倡議及監督創建之“校友資訊系統／Alumni Information System (AIS)”經五年的籌辦後卒於今年完成。並定於校慶晚宴當晚（六月廿六日）正式啟用。
十一月十三日舉行校友日，同學會執委會改選，徐嘉華連任主席，陳文慧亦連任副主席。李業忠連任法團校董會校友校董，並代表同學會出席辦學團體校董會會議。

2017 七月十二日中學高考文憑試 (DSE) 放榜。梁冠康同學榮膺首位民生高考狀元，李嘉儒同學為超級榜眼，李浩鈞同學為探花。其餘考生的成績均全面提高，港島民生書院同學的成績亦非常理想。
九月一日假九龍灣啟德郵輪碼頭聯邦郵輪宴會中心全廳舉辦“百齡華誕頌師恩，伯民校長期頤壽宴”。晚宴籌備小組由黃鉅鴻、張經略及張樹榮三人擔任聯席主席、李業忠為小組召集人，籌委會成員包括黃莉莉、雷永強、徐嘉華、郁德芬、雷庭蓀、查小欣、馬漢傑、陳嫣虹、嚴志成、梁桂英及張展鈴。席券以“賣檯”形式推銷，分為“壽星席”、“松柏席”及“蟠桃席”三種。當晚出席壽宴之社會賢達、教育界先進、嘉賓、校友及教職員逾五百人，筵開四十四席。冠蓋雲集，濟濟一堂，場面盛大熱鬧。為母校擴校計劃籌得七十二萬元。後由教育基金會主席容量東醫生包底貳拾捌萬湊足一百萬元。
十一月十二日舉行校友日，同學會執委會改選，徐嘉華連任主席，李業忠當選副主席，陳文慧代表同學會出席辦學團體校董會會議。同學會為支持母校校舍擴建計劃，捐出港幣四十萬元，獲母校以 C206 課室命名，以資紀念。

2018 黃鉅鴻學長從校監的崗位上退下火線，校監職務由郁德芬博士補上。
七月九日，民生辦學團體屬下四所學校為黃校監設感謝宴（Appreciation Dinner），席設尖沙咀 The One 十二樓“東海薈 · 拉斐特”。到會嘉賓除四校的校長及教職員外，尚有退休校長、老師及歷屆校友等約二百人，濟濟一堂，筵開十五席。
十一月十一日，熱烈慶祝校友日八十周年誌慶，《校友之聲》出版“校友日八十周年紀念特刊”。同學會執委會改選，徐嘉華連任主席，陳文慧當選副主席，李業忠代表同學會出席辦學團體校董會會議。陳智鳴當選法團校董會校友校董。

2019 三月八日港島民生書院舉行「二十周年校慶開幕典禮及感恩崇拜」，敦請政務司司長張建宗先生蒞臨主禮。
三月九日舉行開放日，晚上假皇室堡景逸軒舉辦「港島民生書院二十周年校慶晚宴」。
三月三十日假九龍紅磡黃埔博藝會帝皇廳盛大舉行“民生書院同學會 80 周年會慶”晚宴，筵開 20 席，到會嘉賓、校友有 240 餘人，場面熱鬧溫馨。
五月卅一日，黃映然創校校長紀念樓（E 座教學大樓）重建舉行平頂禮，敦請香港特別行政區政務司大紫荊勳賢張建忠司長蒞臨主禮。
十月二十日本會永遠會長陳伯民前校長（1935 年級熙社校友）息勞歸主，本會仝人深感悼念。
張樹榮、黃慕研、周宇封晉升永遠執委。
十一月十日上午九時半於母校林百欣堂舉行“陳伯民校長追思會”，出席之歷屆校友有二百餘人。
第八十一屆校友日於十一月十日舉行，並盛大慶祝“民生書院同學會創會 80 周年”。徐嘉華連任主席，李業忠當選副主席、並代表同學會出席辦學團體校董會會議。《校友之聲》出版“同學會創會八十周年紀念特刊”。

2020 原定於年初舉行的“新春團拜”、四月廿四日假座大會堂劇院演出之“合唱團成立廿周年紀念——2020 廿載濃情音樂會”與及其他校友的聯誼活動，由於新冠肺炎的疫情嚴峻，政府嚴格執行“限聚令”均予以取消，非常可惜！年中後幾次的“同學會執委會月會”亦因此安排各執委在家中透過電腦軟件“Google Meet”召開。
到了十月中，政府仍未徹銷“限聚令”，但同學會認為，我們民生的傳統決不可中斷，所以“校友日”繼續依傳統舉行，但到會者必須佩戴口罩及“保持社交距離”。唯一遺憾的是，我們的“歷屆校友大聚餐”環節就被迫暫停了。
四月“黃映然創校校長紀念樓（E 座教學大樓）”重建落成，九月新學年投入使用。
六月三日，新中學禮堂舉行奠基禮，敦請香港特別行政區教育局長蔡若蓮博士及聖公會東九龍區郭志丕主教蒞臨主禮。
八月卅一日，第八任校長陳嫣虹女士榮休；九月一日，第九任校長葉志兆博士繼任。
十一月八日舉行校友日，同學會執委會改選，李業忠當選主席，陳智鳴當選副主席並代表同學會出席辦學團體校董會會議及出任法團校董會校友校董。仝人大會中另有一項議決案，一致通過邀請梁榮桂、楊瑞生、黃鉅鴻、張經略四位學長出任同學會永遠會長。

2021 今年是母校九十五周年校慶，辦學團體特別籌劃了一系列的慶典活動，可惜因新冠肺炎疫情持續嚴峻，大部份的計畫都未能實現。例如：三月八日舉行之“九十五周年校慶感恩崇拜暨 E 座重建落成啟用儀式”就只能作小規模之慶典，敦請教育局局長楊潤雄博士及聖公會陳謳明大主教為主禮嘉賓。原訂七月十日舉行之“九十五周年校慶晚宴”被迫取消。“九十五周年校慶民生書院音樂大匯演”也未能以實體音樂會之形式表演，改為以“網上音樂會”之形式發佈。為紀念九十五歲華誕，辦學團體特別取得經典桌上遊戲「大富翁」的授權，製作一套我們專屬的《民生書院大富翁 /Munsang Monopoly》。此套桌上遊戲外觀設計講究，精緻的遊戲棋子及其他配套如“供應社換物券”、“校徽”、“燈塔”、“帆船”等，極具收藏價值，深受校友、同學、家長及教職員歡迎。英國的 Mr. Neil Scallan 是目前收藏《大富翁》數目最多的“健力士世界紀錄”(Guinness World Records) 保持者。他主動與同學會聯絡並獲同學會致送一盒。他非常感謝，特別為《Munsang Monopoly》編配“幸運號碼”(3300 號)，親自與《大富翁》合照，並答應稍後將照片送給我們留念。
十一月十四日舉行校友日，同學會執委會改選，李業忠連任主席，陳智鳴連任副主席。李業忠晉昇永遠執委。
鑑於政府的“限聚令”仍未解除，“歷屆校友盆菜大聚餐”仍未能恢復。

2022 三月廿日同學會暨香港童軍總會第 53 旅旅務委員會聯合舉辦「新冠肺炎疫苗資訊」網上講座。
八月廿日（星期六）上午十時同學會假旺角朗豪坊戲院，為心光盲人院暨學校舉行一場《一路瞳行》慈善籌款電影放映會及導演分享會。籌得善款 HK$165,000，全數捐贈予心光盲人院暨學校，以支持視障青年就業服務。
十月十九日，本會第二屆 (1940/41) 主席梁嘉潮學長（1934 年級校友）息勞歸主，同人深表悼念。(梁學長享壽 105 歲，是紀錄中最長壽的民生校友)。
一年一度校友日仍按傳統於十一月第二個星期日（十一月十三日）於母校舉行，但鑑於第五波新冠疫情仍未緩和，“歷屆校友盆菜大聚餐”仍未能恢復。
今年同學會全新製作了一款以同學會會徽設計的「元老紀念章」佩以皇家藍緞帶，並附精美專用黑色絨布收納禮盒。(首批製作 400 枚，製作費由主席李業忠及有限公司秘書黃慕妍兩人聯合贊助。) 獲晉升元老校友必須畢業逾二十年以上並為同學會會員，預先在網上登記並親自出席校友日在林百欣堂舉行之仝人大會及元老加冕禮，登台接受「元老紀念章」。

會務專欄

恭祝母校九十七周年校慶
暨同學會八十三周年會慶



• 本團於2015年5月2日遠赴馬來西亞吉隆坡爲童軍俱樂部作慈善演出 •

合唱歡歌迎喜慶
同謳妙韻賀華年

民生書院同學會合唱團

致　意

民生書院同學會八十三周年誌慶

熱心服務
會務日隆

香港童軍九龍第五十三旅
暨第十三屆旅務委員會

會長：李業忠
主席：賴輝鴻　致意
旅長：陳蓮麗

祝賀母校九十七周年校慶
同學會八十三周年誌慶

薪火相傳

民生跆拳道組眾元老致意



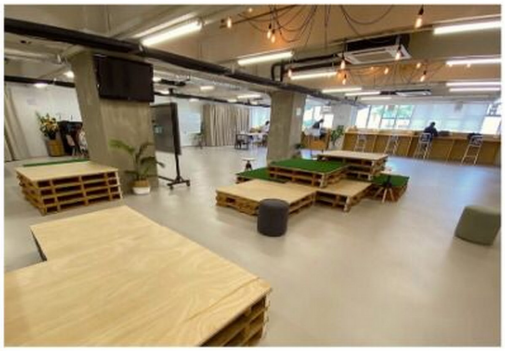





室內 + 建築設計 THEO TEXTURE

inspired from above . . . . .

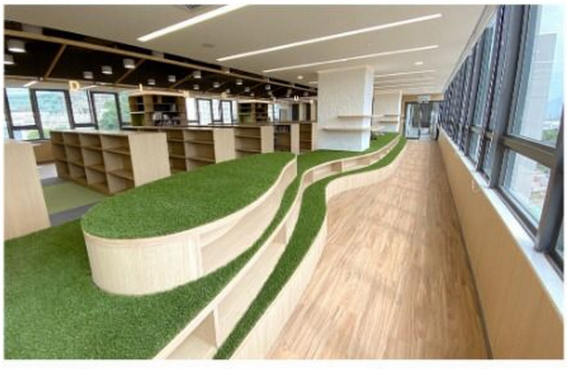



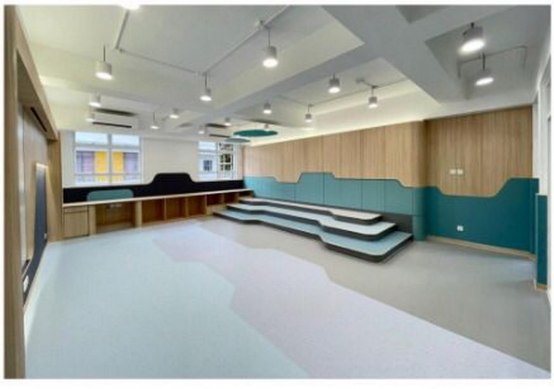

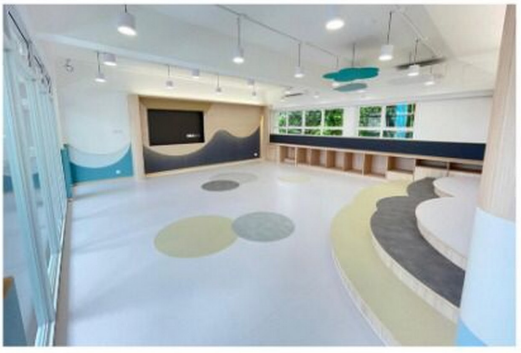

www.theotexture.com info@theotexture.com 852 2520 0720

香港童軍九龍第五十三旅

2021–2022 活動回顧

■ 旅務委員會供稿 ■

由於新冠疫情稍為緩和，在過去一年，五十三旅的集會以實體及線上模式混合進行。



• 恢復活動 •

• 練習升旗禮 •



多得各級領袖的協助及家長的支持，小童軍團的活動都能在線上、線下無間斷地進行。幼童軍成員也能透過參加總會、地域及區會舉辦的不同活動，從而考取不同的獎章及完成了金紫荊獎章考核。童軍團集會則以團隊機智遊戲為主，團員以小隊為單位，由小隊長帶領完成各項任務，從而培養隊員的團隊意識及小隊長的領導才能。為培養童軍成員的國家觀念和民族感情，以及加強他們對國民身份的認同，有六位幼童軍成員及三位童軍成員接受了升國旗訓練，在校內負責升國旗儀式。由於大部份深資童軍團成員，須要應付各公開及大學考試，過去一年，領袖透過電話及通訊軟件聯繫他們。



• 服務社會活動 •

為配合學校擴建計劃，在旅務委員會的支持下，五十三旅展開搬遷童軍室工程，預計全新的童軍室於 2022 年下旬可供使用。過去一年，除了得到各旅務委員的鼎力支持外，當中更有多位委員參與了幼童軍團的日常集會及活動。

民生資料庫



●『童心同恆，服務社群』活動●

今年九月，我們參加了『童心同恆，服務社群』童心送暖迎中秋探訪長者活動，為長沙灣區的長者送上中秋小禮物，最重要的是讓童軍在疫情下，都可以履行童軍誓詞和規律，服務他人。

五十三旅四個支部均獲得九龍地域 2022 年傑出旅團獎，而幼童軍團副團長李莉莉女士繼 2021 年後，今年度再獲得九龍地域 2022 年傑出領袖獎！

香港童軍九龍第五十三旅

2022–2023 年度第十三屆旅務委員會名單

榮譽顧問：陳伯民前校長—首任 53 旅旅長 (1971–1981)　馬李佩貞女士—首任會長 (2011–2014)
李國權先生—第二任 53 旅旅長 (1982–2010)　陳嫣虹前校長
當然委員：葉志兆校長（中學）　梁桂英校長（小學）　張展鈴校長（幼稚園）
名譽會長：莊守堃先生　黃俊雄先生　阮德祐先生
會　　長：李業忠先生（任期：2020 年 7 月 1 日至 2025 年 6 月 30 日）
副 會 長：吳國勝先生　吳樂生先生　陳蓓琪女士　陳德仁醫生　周啟安先生　余德威先生　祝立華先生
張寬耀醫生　何炳恩先生（排名不分先後）
主　　席：賴輝鴻先生（任期：2019 年 7 月 1 日至 2024 年 6 月 30 日）
副 主 席：李岳展先生　蔡兆昌先生　郭英樂先生（排名不分先後）
秘　　書：謝慧顏小姐
司　　庫：侯啟發先生
顧　　問：林偉文先生　吳健雄先生（排名不分先後）
法律顧問：張達明律師
義務核數：王忠仁先生
旅　　長：陳蓮麗女士
副 旅 長：林俊濤先生
旅團領袖：劉奕銘先生　梁程遠先生　李莉莉女士　梁筱玨先生　熊柳怡女士
暨各支部領袖（略）
委　　員：鄺文龍先生　馮學群先生　李莉莉女士　連進光先生　呂明告先生　潘煒燊先生　蕭潮雄先生
梁永煌先生（排名不分先後）
區總監代表：林瑋傑先生
深資童軍團執行委員會主席
家長代表：各童軍支部家長代表

民生書院幼稚園

環保校園　綠色生活

■ 校長張展鈴博士供稿 ■

全球暖化問題嚴重，地球表面溫度持續不斷上升，全方位的環保工作刻不容緩，學校一直參與並推行不同環保活動，引導幼兒思考不同的環境問題及改善方法，並以身作則，在日常生活中實踐環保生活，包括由老師帶領設計的班本能源標籤、環保承諾書、宣傳環保、鼓勵家長一同參與的惜物重用造好玩玩具及老師種植等。







• 節約能源標籤 •





• 製作環保承諾書 •

• 廚餘循環再造 •





同心為環保，你我做得到



• 校園養殖計劃 •



• 環保宣傳大使 •



• 教師種植活動 •

• 「廢」盡心思玩具分享會 •





民生書院小學

校園生活多姿采

■ 梁桂英校長供稿 ■
（1978 戊午駿社校友）



• 第 93 屆畢業典禮主禮嘉賓——
九龍城民政事務專員蔡敏君太平紳士
與校董、校監、校長、同學及其他嘉賓合照 •



• 蔡敏君專員頒發畢業證書予畢業同學 •



• 校監郁德芬博士及梁桂英校長與畢業生代表合照 •

• 畢業生獻唱《孩子心曲》以報答父母養育之恩，
場面溫馨感人 •





• 英文科科主任張詩敏老師
榮獲 71 Sagacious Fellowship Award •



• 運動發展主任李君亮老師（2002 Explorer 社校友）
榮獲 71 Sagacious Fellowship Award •

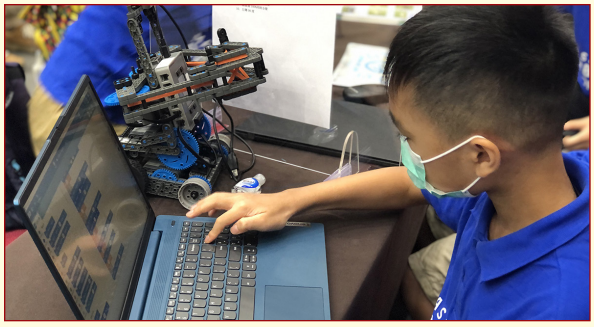

• 小學學生參與「創建機械人集體編程世界紀錄」活動 •

• 心光學校同學到本校進行三天交流活動 •



民生資料庫



• 疫情下，老師們善用網上平台
與家長進行網上座談會 •



• 學校活動在配合防疫措施下逐步恢復正常，
闊別兩年的小一二遊戲日今年復辦 •

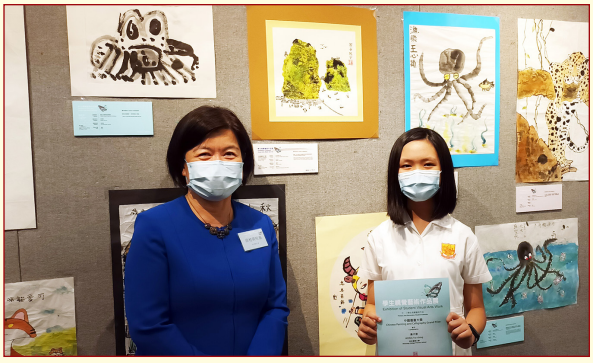

• 黃子澄同學榮獲
「學生視覺藝術作品展──高小組──中國書畫大獎」•



• 同學們熱切期待的「班際閃避球比賽」於今年復辦，
女子組完成比賽後師生興奮合照 •



• 第五波疫情，學校於四月下旬分階段復課，
學生進入校園時均須做足防疫措施 •

• 學校恢復面授課堂，學生收到由校方送出的
防疫物資及心意卡，表現雀躍 •





• 同學們參與校內「綠色之旅」環保活動 •

• 梁桂英校長頒發服務獎予本學年熱心服務的學生，
以作鼓勵 •



2021–22年民生運動捷報頻傳

比賽重開　不減光芒

■ 2002 Explorer 社李君亮 ■
（民生書院小學運動發展主任）

香港的校際比賽因疫情關係自 2020 年 1 月開始一直取消，本學年部分校際比賽終於在嚴謹的防疫措施下重開，所有比賽場內不設觀眾，領隊及運動員均須符合疫苗接種要求才能參加比賽，同時因為過去一年多的時間受疫情影響，學校訓練被迫暫停，因此所有校際比賽的準備及現場氣氛均大不如前，雖然如此，民生同學沒有因此而放棄，成績更勝從前，不負民生之名！

民生書院小學田徑隊延續輝煌　個人十一冠　團體三冠三亞稱霸

本校小學田徑隊有半年時間只能進行網上訓練，隊員繼續保持積極、認真的練習態度，更吸引到本地傳媒採訪了解運作細節。持續準備終於等到比賽機會，本年小學校際田徑比賽復辦，在只進行了三個多月的實體練習情況下，本校延續過去的輝煌成績，在九龍北區強手林立的情況下，34 個項目當中，個人共獲得 11 冠 5 亞 6 季 3 殿，六個團體獎項當中，分別獲三冠三亞的成績，令人十分滿意。本校中、小學田徑隊有別於主要競爭對手，從小學開始一直重視自家培訓，從發掘、發展到發揮一手包辦，有此成績更加值得一眾民生兒女感到自豪！

• 民生小學田徑隊全體隊員鼎盛陣容 •







民生書院小學視像操練田徑



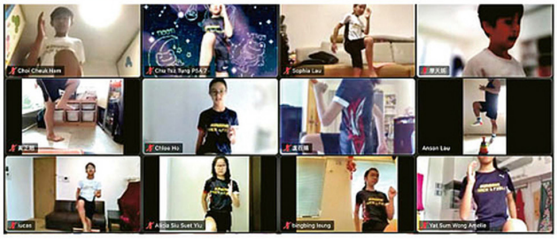

運動訓練移師網上，民生書院小學教練因應學生家居範圍有限，設計不同訓練動作。上圖為教練對着鏡頭示範跳高練習的其中一個動作。下圖為學生在家齊齊對着電腦，跟着教練練習。（學校提供）

【明報專訊】新冠疫情下多項學界賽事取消，不少運動健兒無緣大展身手。有小學在「暑假」舉辦延伸學習活動，約百名學生逢周六在家「視像訓練」，由教練隔空指導跳高、跳遠、跑步和擲項等技巧，學校亦想藉此鼓勵學生持續體能訓練，不要變得懶散。

抬腿練跑步　重物當鉛球

私校**民生書院小學**在疫情下，自1月起將「延伸學習活動」改爲網上舉行，參與的學生分成6組，其中高小學生的3組專門訓練跳、跑、擲項。該校負責統籌活動的**運動發展主任李君亮**說，教練因應學生家中範圍有限，設計不同動作，以跑步訓練爲例，可做原地高抬腿，希望鍛煉學生耐力。至於擲項訓練，教練會叫學生在家找來約重兩公斤的物品，模擬推鉛球的姿勢。

李君亮說，訓練期間約10名學生染疫，須在家隔離，但部分學生仍自願準時登入網上平台，藉看教練和隊友訓練解悶，亦有染疫學生抄下當天訓練項目，待康復後自行加操。他說，該校學生熱中體育活動，不少學生對今個學年乒乓球、游泳等多項學界賽取消感失望，故他常引用已故英國首相邱吉爾的話，盼學生明白「樂觀主義者從每個困難中看到機遇」，認爲即使世紀疫症打亂校園生活，大家仍可在這段時間養精蓄銳，相信疫情緩和後會有比賽復辦。（轉載稿）









民生書院男子田徑隊 32 年後再戰 D1 女子田徑隊大滿貫超班奪冠留憾

2018-19 學年，中學男子田徑隊以 Division 2 團體亞軍身份成功爭取升上 Division 1(D1)，本應相隔 20 多年後再次在最高級別的校際比賽場上比賽，但可惜疫情令比賽停辦，使我們一等再等。終於本學年中學校際田徑比賽復辦，男子田徑隊不負眾望，作為「升班馬」，在 15 間參賽學校當中以總成績第六名完成賽事，成績令人欣喜！

當中，男子乙組關亦然同學更勇奪個人 400 米冠軍，關同學是本校幼稚園、小學及中學的學生，自小經民生發掘並跟隨田徑隊訓練，是自家培訓成功的鐵證！

中學女子田徑隊方面，本應實力超群，但同樣因為疫情影響，未有機會爭取升班，本學年繼續留在 Division 3 參加學界比賽。

在隊員的傑出表現下，女子甲組、乙組、丙組均獲得團體冠軍，團體分數 269 分拋離第二名 89 分以大滿貫成績勇奪總冠軍，遺憾地本學年因疫情關係不設升降制度，因此女子隊來年繼續留在 Division 3 比賽，靜待升班機會。

• 中學田徑女子隊甲、乙、丙三組均獲團體冠軍，以“大滿貫”成績勇奪總冠軍 •



【學界田徑】聖若瑟民生D3A2奪冠 期待下月精英賽明年再爭升班

A A A

July 15, 2022 / 體路



【體路專訊】港九中學校際田徑比賽D3A2組今日（15日）在馬鞍山運動場舉行次日賽事。最終男子組團體冠軍由聖若瑟書院以269分勝出，更包辦乙組及丙組的冠軍；女子組團體冠軍由民生書院以327分奪得，更是以「大滿貫」姿態稱霸，分別奪得下月的精英賽資格。



因疫情關係，今年並不設升降班制，令兩間學校就算得到團體冠軍亦未能於下年度升班D2組，民生隊長關諾晴坦言感到可惜：「始終我已經中五，下年已是中六最後一年。但也開心大家可以一同比賽，因為對上一次學界已經是三年前，很多比賽都取消，練習亦很難得才會有。」」而中三的隊長吳若言則是第一年參加學界比賽：「我很驚訝沒有太多訓練都有這樣的成績，好多謝大家都有練習才有好成績！」民生的同學大多都來自同一間小學，教練李君亮更是她們的小學老師，與學生建立了7年的默契外更定下承諾：「她們小學的時候我已經答應她們希望能升上D1組。所以希望下年有升降班，希望能於2年內升上D2再上D1。因為學生只有6年時間，所以要趕住升班！」

（轉載稿）

本校室內游泳池即將啟用 設施提升期待游泳隊成績再進一步

自 2015 年本校重建工程開始，泳池一直停用，游泳隊需要到其他游泳池進行訓練，舟車勞頓令到訓練安排大受影響。

雖然如此，過去多年游泳隊成績一樣在學界場上名列前茅，實在有賴各持分者的堅持和努力。本校室內游泳池幾經困難，將於本學年 11 月下旬初步啟用，期望在硬件設施的提升下，本校游泳隊成績更進一步，發掘更多民生飛魚！

過去兩年疫情反覆，停課、停練、比賽取消等令人感到洩氣的消息，不斷影響本港甚至世界的運動發展。慶幸在部份校際比賽重開的情況下，民生兒女沒有洩氣，反而比從前多了一份珍惜比賽練習機會的態度，本人對此實在感到欣喜及佩服。期待下學年足球、籃球、排球等團體球類比賽可以回復正常，讓一眾師弟妹展現出我們民生人的精神，做到「人人爲我 我爲人人 光大我民生」！

• 位於 E 座地下之全天候室內泳池 •



Munsang College

2021–2022 Principal's Report

Dr Raymond Yip



OUR SCHOOL

School Major Concerns 2021/2022 – 2023/2024

1. Cultivating positive and growth mindset in students, so that they could incorporate resilience and grit in their career and life planning
   (a) To seek and follow Christian values with emphasis on resilience and grit
   (b) To prepare and facilitate teachers with the target values and mindset
   (c) To create an atmosphere of mutual support and understanding in the campus
   (d) To foster sustainable and positive values among students
   (e) To prepare students with the global and national horizons to mobilize their career and life planning
2. Inspiring and supporting students to excel in multiple academic endeavors and pursuit, so that they could appreciate rejoice in learning
   (a) To enhance students' self-confidence and proficiency in bilingual competence
   (b) To encourage students' active participation in STEAM areas and activities
   (c) To encourage students' active participation in aesthetic and sports areas
   (d) To prepare students in joining both local and overseas gifted education programs
   (e) To optimize curriculum planning and enhance a smooth transition from junior to senior forms
3. Religious Theme
   Theme: Renew Our Strength

Framework of Cultivating Students' Whole-person Development

Attitudes and values to be cultivated:

F.1 Self-understanding, Self-management, Emotion Management
F.2 Responsibility, Considerateness, Resilience
F.3 Independent Thinking, Expressiveness
F.4 Sense of Commitment, Aspiration
F.5 Initiative, Faith, Pursuit of Excellence

Staff Establishment and Turnover

The staff population consists of a total of 99 members: 1 Principal, 65 teachers (including 1 half-post & 2/5 post), 3 laboratory technicians, 5 teaching assistants, 2 executives, 2 librarians, 5 clerks, 3 IT technicians and 13 janitors.

Student Population and Class Structure

The student population of 923 (433 girls and 490 boys) were streamed into 30 classes as listed in the table below:

Form Level	Class Structure Granted by EDB	Class Structure Enhanced by School
1	5	* 5
2	5	5
3	5	5
4	5	5
5	5	5
6	5	5
Total	30	30

** For enhancing the learning effectiveness of Chinese Language, the 5 F.1 classes are grouped into 6 in the Chinese Language lessons.*

民生資料庫

Curriculum Structure

With the flexibility of taking elective subjects under the Senior Secondary Structure and the student-centred curriculum designed by the College, the number of subject combinations formed by our F.4 students varied from the lowest 55 in 2009/10 to the highest 78 in 2012/13. It is 60 in 2021/22.

Level		F.1	F.2	F.3	F.4 (SS1)	F.5 (SS2)	F.6 (SS3)
Subject	Classes	A–E	A–E	A–E	A–E	A–E	A–E
Form period & Reading period		✓	✓	✓	✓	✓	✓
English Language	(Eng KLA)	✓	✓	✓	✓	✓	✓
Chinese Language	(Chi KLA)	✓	✓	✓	✓	✓	✓
Putonghua		✓	✓	—	—	—	—
Mathematics / Mathematics (Compulsory)	(Maths KLA)	✓	✓	✓	✓	✓	✓
Mathematics (Extended Module), MEX M2		—	—	—	—	✓	✓
Citizenship and Social Development	(CS KLA)	—	—	—	✓	—	—
Liberal Studies	(LS KLA)	—	—	—	—	✓	✓
Integrated Science	(Sci KLA)	✓	✓	—	—	—	—
Biology		—	—	✓	✓	✓	✓
Chemistry		—	—	✓	✓	✓	✓
Physics		—	—	✓	✓	✓	✓
Life and Society	(PSHE KLA)	✓	✓	✓	—	—	—
History		✓	✓	✓	✓	✓	✓
Geography		✓	✓	✓	✓	✓	✓
Chinese History		✓	✓	✓	✓	✓	✓
F.1 – F. 2 Biblical Knowledge and Life Enrichment		✓	✓	—	—	—	—
F.3 – F.6 Biblical Knowledge		—	—	✓	✓	✓	✓
Economics			—	✓	✓	✓	✓
F.3 Business & Economics (BAE) /Business, Accounting and Financial Studies (BAFS)	(Tech KLA)	—	—	✓	✓	✓	✓
Information and Communication Technology (ICT)		✓	✓	✓	✓	✓	✓
Visual Arts	(Arts KLA)	✓	✓	✓	✓	✓	✓
Music		✓	✓	✓	✓	✓	✓
Physical Education	(PE KLA)	✓	✓	✓	✓	✓	✓













Our Graduates

1. HKDSE Exam Result 2022

Subject	No. Sat. (Munsang College)	% of Lvl 5+		% of Lvl 4+		% of Lvl 2+	
		MSC	*Day Sch Candidates	MSC	*Day Sch Candidates	MSC	*Day Sch Candidates
English Language	151	29.1	10.5	72.8	27.4	100	79.0
中國語文	150	12.0	9.6	51.3	31.8	99.3	87.8
Liberal Studies	150	36.7	9.6	77.3	36.5	100	89.8
Mathematics Compulsory Part	151	32.5	14.5	74.2	39.0	100	82.2
Mathematics Extended Part (Algebra and Calculus)	15	40.0	35.6	73.3	58.3	100	92.6
Business, Accounting and Financial Studies (Accounting)	36	19.4	14.7	69.4	43.8	100	91.9
Information and Communication Technology	18	33.3	10.6	77.8	29.0	100	81.3
Biology	63	44.4	20.2	73.0	45.4	100	90.6
Chemistry	62	43.5	26.9	67.7	52.4	95.2	88.0
Physics	41	53.7	27.7	78.0	49.8	100	90.3
Economics	49	32.7	17.2	67.3	46.0	100	86.8
Geography	32	40.6	12.5	65.6	37.3	100	88.0
History	34	26.5	14.1	82.4	46.6	100	93.8
中國歷史	31	48.4	12.8	71.0	37.9	100	89.8
Visual Arts	9	22.2	6.9	88.9	23.5	100	84.4
Music	4	75.0	29.6	100	59.1	100	97.5

** Day School First Attempters by Subjects*

2. JUPAS Offer

Tertiary Institutes	2018	2019	2020	2021	2022
The University of Hong Kong	26	20	21	30	**19**
The Chinese University of Hong Kong	15	17	23	23	**33**
The Hong Kong University of Science & Technology	12	13	8	9	**11**
The Hong Kong Polytechnic University	17	26	26	14	**17**
City University of Hong Kong	15	17	11	14	**11**
Hong Kong Baptist University	4	8	4	9	**9**
Lingnan University	5	4	4	5	**2**
Hong Kong Metropolitan University	15	5	4	5	**5**
The Education University of Hong Kong	7	3	0	4	**4**
Study Subsidy Scheme for Designated Professions / Sectors	13	15	17	18	**19**
Total No. of Candidates	148	138	132	153	**149***
Total No. of Candidates with JUPAS Offers	129	128	118	131	**130**
%	87.2%	92.8%	89.4%	85.6%	**87.2%**

3. Destination & Pathway

Year	Local Degree	Local Associate Degree	Local Higher Diploma	Overseas Studies	Mainland China	Macau	Taiwan	Repeat F.6	Employ-ment	Others	Total
2018	98	24	3	16	1	1	0	0	0	5	148
	66.2%	16.2%	2.0%	10.8%	0.7%	0.7%	0.0%	0.0%	0.0%	3.4%	100%
2019	108	17	2	9	1	0	0	0	0	2	139
	77.7%	12.2%	1.4%	6.5%	0.7%	0.0%	0.0%	0.0%	0.0%	1.4%	100%
2020	88	12	2	23	3	0	0	0	1	4	133
	66.2%	9.0%	1.5%	17.3%	2.3%	0.0%	0.0%	0.0%	0.8%	3.0%	100%
2021	112	16	5	15	2	0	0	0	1	2	153
	73.2%	10.5%	3.3%	9.8%	1.3%	0%	0%	0%	0.7%	1.3%	100
2022	**114**	**19**	**2**	**15**	**1**	**0**	**1**	**0**	**0**	**1**	**153**
	74.5%	**12.4%**	**1.3%**	**9.8%**	**0.7%**	**0%**	**0.7%**	**0%**	**0%**	**0.7%**	**100%**

Class Resumption

The Education Bureau (EDB) announced on 2nd August 2021 that schools could resume face-to-face classes in the 2021/22 school year. The EDB required that starting from 1st September 2021, all teachers and school staff, including those teaching and non-teaching staff directly employed by schools, persons who provide on-campus services, and persons who frequently visit school campuses of the aforementioned schools must have received at least one dose of COVID-19 vaccine, or have undergone regular self-financed COVID-19 tests and receive negative results. On 23rd September 2021, F.4 classes reached a 70% vaccination rate and our school immediately applied for Whole-Day Face-to-Face Classes for F.4, which commenced on 4th October 2021.



Special Vacation

With reference to the announcements made by the EDB on 20th January, 27th January and 14th February 2022 regarding the suspension of face-to-face classes of secondary schools respectively, our school extended the existing arrangements on suspending face-to-face classes and on-campus activities from 24th January 2022 to 8th March 2022. F.1 to F.5 classes had their online lessons in the morning according to the half-day timetable. F.4 and F.5 afternoon extended sessions were switched to online mode during the period. F.6 Mock Examination continued as scheduled for 10th and 11th February 2022.

The EDB then announced on 28th February 2022 that the Government had adjusted the summer vacation arrangement of all schools in the current school year by bringing forward the holidays from July/ August to March/ April and merging them with the Easter Holiday so that resources from all sectors could be concentrated to achieve the target of dynamic zero infection, which might include the launch of the Compulsory Universal Testing Scheme due to Hong Kong's severe fifth wave of COVID-19 epidemic. Considering the operational need of our school to cater to the examination of HKDSE core subjects, the Special Vacation of our school was scheduled for 9th March 2022 – 8th April 2022. Online supplementary lessons for F.4 and F.5 were arranged during the Special Vacation. The half-day school was resumed online from 29th April 2022 and switched to Face-to-face mode from 3rd May 2022 onwards. F.3 to F.5 afternoon online extended sessions were scheduled from 30th May to 24th June 2022.

Second Term Form Test and Examination

To allow more lesson time after school resumption on 29th April 2022, the Second Term Form Test had been cancelled. The Second Term Examination was scheduled for 29th June – 12th July 2022.



HKDSE 2022

According to the revised examination timetable from the HKEAA announced on 28th February 2022, the written examinations were held from 22nd April to 14th May 2022. The date of release of results remained on 20th July 2022. Our school was one of the examination centres from 22nd April to 28th April 2022. The HKEAA implemented a series of step-up precautionary measures at examination centres. Candidates must check their body temperature, perform COVID-19 rapid antigen test, and complete the 'Candidate's Declaration Form on Health' before entering the examination centre on each examination day. School candidates received rapid antigen test kits when collecting Admission Forms.

The Vaccine Pass Arrangement

The implementation of "Vaccine Pass" arrangements in all schools commenced on 24th February 2022, and is applicable to all teaching and non-teaching staff, persons providing on-campus services and visitors. The Government announced the updated vaccination arrangements for "Vaccine Pass" (including a requirement to receive the third dose of vaccine) on 20th March 2022. Schools should comply with the updated requirements and make necessary arrangements:

All teachers and school staff directly employed by schools

On or before 24th February 2022	On or before 21st April 2022	From 31st May 2022 onwards
First dose	Second dose	i. Second dose, if within 5 months from second dose; ii. Third dose, if after 5 months from second dose

The above "Vaccine Pass" arrangements are not applicable to a school's own students, children under 12 years old, parents/guardians accompanying their children to receive vaccination or receiving vaccination in person on school campus, and visitors participating in activities as students.





Daily Regular Rapid-Antigen Tests (RATs)

The Education Bureau (EDB) has issued guidance on school resumption. Every teacher, school staff and student has to complete an RAT each day before returning to school. RATs should be conducted in the morning and only persons obtaining negative results are allowed to return to school for work/lessons. Students and staff tested positive should inform the schools of their positive results as soon as possible and stay at home.

Schools are required to collect from all teachers, school staff and students the test results of RAT each day in the morning in accordance with their school-

based mechanism and to report positive cases (if any) through the Centre for Health Protection (CHP)'s designated website before 10:00 a.m. daily. Even if there is no case on that day, schools should also report to confirm.

Under the latest arrangements, the CHP will review the reports from schools. If 5% or more of the total number of teachers, school staff and students in a school or 10% or more of students in a particular class report new cases with positive result of COVID-19 (by RAT or other recognised tests) on the same school day (only new cases identified on a particular school day will be counted), the CHP will conduct epidemiology study and consider whether to take appropriate follow-up measures, including the need to suspend face-to-face classes, requirement of thorough disinfection, and enhancement of ventilation, having regard to the epidemic situation of the school concerned.



All in all, we are in full support of the whole territory and work with different sectors to fight against the pandemic. Both teachers and students take our roles as sensible and compliant citizens. Observing civic responsibility is part of Values Education. Nevertheless, the ultimate goal of and efforts on teaching and learning have never been sacrificed. Various strategies and responses in eLearning have been explored and integrated in the lessons. It is expected that the designs and modes of learning would be continuously optimized. Students would soon demonstrate their exceptional caliber in different key learning areas as well as non-academic domains.



STUDENT SUPPORT

Career Programmes

F.6 Career Day was held on 30th September 2021. Some alumni of Class 2018, were invited to conduct sharing sessions for F.6 students.

F.4 Career Day was jointly organized by the Career and Life Planning Committee and Junior Achievement Hong Kong on 29th October 2021. It aimed at enhancing students' self-understanding when making career and vocational choices. Ms. CHEUNG Ching-man Merida was invited to share her personal stories as a "Slashie". Students could have a better understanding of the work routines of this unique type of career, which might assist them in exploring their career aspirations.

Due to the escalating number of confirmed Omicron cases, the following activities were conducted online through Zoom:

- F.4 and F.5 Career Day on 28th January 2022, a talk about architectural studies and the industry conducted by Mr. Derrick Tsang from Rocco Design Architect Associates Ltd.
- F.3 Career Day (Promotion and Streaming I) and F.3 Parent Night on 3rd March 2022
- F.3 Career Day (Promotion and Streaming II) on 2nd June 2022



PTA Casual Wear Day

PTA Casual Wear Day was held on 26th November 2021. $707,853 was raised from Munsang College, Munsang College Primary School and Munsang College Kindergarten. The fund will be used for subsidizing the school's purchase of anti-epidemic products and making contribution to the campus development project.

F.1 Parent Night cum Parent Talk

F.1 Parent Night was held on 26th November 2021 evening. A Parent Talk was conducted by social workers right after the distribution of first term form test report cards by Class Teachers. 74 parents attended.

Life-wide Learning Day

In view of COVID-19 pandemic, the Annual School Picnic on 9th December 2021 was replaced by a Life-wide Learning Day, which offered F.1 – F.6 students half-day learning activities with various themes:

Form	Activity	Venue
F.1	Day Camp	Noah's Ark, Hong Kong
F.2	Day Camp	School Campus
F.3	Day Camp	Noah's Ark, Hong Kong
F.4	Day Camp	Jockey Club Sai Kung Outdoor Training Camp
F.5	Life Skills & Service Training	Jockey Club Sai Kung Outdoor Training Camp
F.6	Class Activities	School Campus



Counselling Programme

To nurture students with positive values towards their lives and build up students' resilience, the Counselling Committee organized a theme talk on "Facing Adversity with Courage" for F.1 - F.5 students. The talk was conducted by a registered social worker, Ms. TO Shuk-yi, via Zoom on 22nd February 2022

96th Anniversary Thanksgiving Service

The school celebrated its 96th Anniversary on 8th March 2022. The Thanksgiving Service started at 9:00 a.m. All F.1 - F.5 students joined the service online with their class teachers.



Parent Day

Parent Day was held online on 26th March 2022 to report students' first term performance.

Arrangement of Co-curricular Activities

According to EDB circular on 11th April 2022, regarding individual students who have received the second dose of vaccination for more than 14 days, schools may arrange for these students to stay at school after lessons for non-academic extra-curricular activities (e.g. music, sports activities, school team training). These students may also participate in some mask-off activities (e.g. playing woodwind instruments, "contact" sports such as football and basketball, etc.) at school (including both in-class and after-class activities). Our school's co-curricular and academic activities have been arranged in online mode, face-to-face mode or mixed mode.



Alumni Sharing

Alumni Sharing Sessions were held on 28th May 2022. A total of 20 alumni from 8 disciplines, together with Mr. Derrick TSANG from our company partner - Rocco Design Architects Association Ltd, joined the event. Students had to interview the alumni regarding their researched or interested industry. After that, they had to submit a reflective journal, discussing whether they would or not join the profession. It was kind of the Alumni Association to sponsor approximately HK$500-750 for buying gifts for the Best 3 oral presenters of each F.5 class, i.e. a total of 15 gifts.



Music Competitions

Students have partaken actively in various training and tutorial sessions within the year, in hybrid, online or face-to-face mode, whatever possible. Their talents and passion for music are well appreciated and proved by the outstanding results in local, regional and even global competitions, like the 74th Hong Kong Schools Music Festival, the Chinese University Crossroads Composition Competition, Piara Piano Competition (Japan), the 12th Europe Open Online Music Competition and the 12th World Open Online Music Competition.

English and Chinese Debate Competition

The English Debating Team attended training sessions on 2nd and 3rd June 2022 and the competition organized by the University of Hong Kong and Hong Kong Bar Association on 4th June 2022 under the leadership of alumni Mr. Felix LI, Mr. CHEUNG Yiu-lun and Mr. LEE Wai-chau. Chinese Debating Team participated in a Chinese Debate Competition '文魁盃辯論賽' via zoom on 11th June 2022.

Inter-schools Athletics Competition

Athletic Teams (Boys) participated in Inter-schools Athletics Competition organized by the Hong Kong Schools Sports Federation on 7th and 10th June 2022. They got encouraging results and we celebrated with them wholeheartedly, especially after getting a place in the very competitive Division One after years.

Inter-schools Swimming Competition

Swimming Team (Girls) and Swimming Team (Boys) participated in Inter-schools Swimming Competition organized by the Hong Kong Schools Sports Federation on 17th and 29th June 2022 respectively. They got brilliant results and we are proud of their grit and perseverance displayed regardless of the disturbance in training and coaching under the pandemic.

Post-examination Activity Arrangement

Post-examination Activities have been scheduled for 17th July – 8th August 2022. Post-examination Activities were mostly conducted in hybrid mode, face-to-face mode for a certain number of students while having live broadcasts for the remaining. The arrangement is subject to change in view of the latest COVID-19 situation and EDB guidelines.

80th Speech Day

Observing the guidelines of Education Bureau, the 80th Speech Day was held successfully on 18th July 2022 and it was our great honour to have Ms. LI Mei-sheung, Michelle, JP, Permanent Secretary for Education, as our guest of honour.

Visit to the Hong Kong Palace Museum

40 students got the opportunity to visit the newly opened and acclaimed Hong Kong Palace Museum on 11th August 2022. They appreciated the exhibits and the spirit of Chinese culture they embody with great enthusiasm.



Indeed, educating students' minds without educating their hearts is NOT education at all. The pandemic may disrupt our plans and schedules but never our passion and willingness. Facing the ever-changing society and global situation, VUCA (volatile, uncertain, complex and ambiguous atmosphere) may shake and frighten us for a while, but not for good. Like the Bible says, "And now these three remain: faith, hope and love. But the greatest of these is love." (1 Corinthians 13:13). We shall demonstrate love and care to people and it is what we shall inculcate in our students first.

And the peace of God, which transcends all understanding, will guard your hearts and your minds in Christ Jesus. (Philippians 4:7)

民生資料庫

Munsang College (Hong Kong Island) 2022–2023

Patrick Dr. YIM Chi Shing, Principal, Class 1983

School History

Munsang College (Hong Kong Island) is a subsidized Christian secondary school founded in 1999, in the vicinity of Lei King Wan and Les Saisons. While both Munsang College in Kowloon established in 1926 and our school are sponsored by the same Munsang College Education Council, we operate independently. The name of the school originates from two of the founders of Munsang College, Mr. Au Chak Mun and Mr. Mok Kong Sang.



• *Dr. Patrick Yim* •

School Mission

We adopt 'Light And Life' and 'All For One, One For All' as our school mottos. Our commitment is to offer a holistic education guided by Christian principles whilst nurturing a positive outlook on life, so that our students can be self-motivated, resolute, devoted to making valuable contributions to the community, and prepared for a fruitful life.

Major Concerns of School Development 2019–23

- To enhance learning effectiveness through e-learning
- To nurture students with positive thinking

Teacher Qualifications

Bachelor Degree : 100%
Master Degree or above : 71%

Medium of Instruction

In accordance with fine-tuning the policy of medium of instruction, our School has been using English as the medium of instruction for all academic subjects excluding Chinese Language, Chinese History, Putonghua and Religious Education (Christianity) since 2010-11.

English is used in daily announcements and to disseminate information so as to give students more exposure to English. Small class teaching is adopted for English Language. Students are streamed into five to seven divisions according to their ability in English. Teachers can vary their teaching methods and schedules according to the students' diverse needs. The English Activity Centre, equipped with extensive learning facilities and resources such as computers, audio-visual equipment, movies, books and magazines, has been set up to enhance effective English learning. It is often used for oral lessons, co-curricular activities, games, informal English communication with teachers and peers and self-access language learning.

• *Extracurricular activity* •



Class Structure

Level of Classes	S.1	S.2	S.3	S.4	S.5	S.6
No. of Classes	4	5	4	5	4	5

Curriculum

S.1 – S.3 Curriculum 2023–24

Subjects taught in English	English Language, Mathematics, Integrated Science, History, Geography, Technology Education, Music, Visual Arts, Physical Education, Business Fundamentals (S.3)
Other Language	Spanish (co-organized with an external organization)
中文教學	中國語文、中國歷史、生活與社會、普通話、宗教教育(基督教)

S.4 Curriculum

Subjects taught in English	English Language, Mathematics, Mathematics M2 , Physics, Chemistry, Biology, History, Geography, Economics, Business, Accounting and Financial Studies, Information and Communication Technology
Other Language	Japanese (with The Academy of the Baptist Convention of Hong Kong)
中文教學	中國語文、公民與社會發展科、中國歷史、中國文學、視覺藝術

Student Activities

Students are encouraged to develop their interest and explore their potential through joining different extra-curricular activities, some of which are outsourced to professional instructors and coaches, such as all instrumental classes and various school teams.

A. Around fifty ECA activities are offered, including
- Sports Teams like Athletic Team, Badminton Team, Boys' and Girls' Basketball Team, Boys' Football Team, Rope-skipping Team, Swimming Team, Table-tennis Team and Volleyball Team;
- Other School Teams like School Choir, School Orchestra, English Drama Team, English and Chinese Debate Teams, Maths Olympiad Team, AV Team and Multi-media Team;
- Academic Groups like Master Maths, Astronomy Society and English Public Speaking Team;
- Student Association Affiliated Clubs like Chinese History Club, Cubing Club, Board Games Club, JA Company, Movie Club, Natural Science Academy, Literature Club, etc.;
- Interest Groups related to art & crafts, home economics, computer, excel, STEM, needlework, etc.;
- Religious Group — Christian Fellowship;
- Uniform Groups like Scouts, Girl Guides (Guide and Ranger Sections), St. John Ambulance Brigade Youth Command;
- Service Groups like Community Youth Club, Social Service Group and Elder Academy.

B. Four Houses — Isaiah, Moses, Samuel and Caleb — are established to further develop students' sense of belonging. Activities like quiz, sports and cheering competitions are organized.

C. Inter-class activities are held to boost class spirit, including the School Picnic, Bulletin Board Design Competitions and various sports competitions.

Students have active participation and outstanding performance in Mathematics, sports, as well as Music and Speech Festival competitions. They also take up different leading roles in the Student Association, House Committees, Prefect Team, Guidance Leaders Team, Library Committee, Careers Ambassadors, Life Ambassadors, English Ambassadors and Joint-school Form Committees.

• *House AGM (Caleb)* •





• *Guidance day camp* •



• *Christmas caroling* •

Life Education

The Life Education curriculum is a six-year course specially designed for nurturing holistic development in students. Conducted by form teachers and professionals in related fields, the curriculum helps to inculcate proper moral and spiritual values, cultivate a positive personal outlook and enhance students' physical and mental strengths. The provision of widened exposure to various learning experiences and chances to reach out to the community and the world also helps prepare students to be all-round citizens.



• *Extracurricular activity – ceramic class* •

• *Extracurricular activity – save the food, feed the need* •



School Facilities

All classrooms and special rooms are installed with computers, overhead projectors, visualizers and air-conditioners. There are additional facilities like the English Centre, iMac Computer Room and STEM Room to assist effective teaching and learning.

FirstClass, a popular intranet system in American schools, has been installed as a network for internal communication. Each student is assigned an account through which information can be exchanged more reliably and efficiently. This service is also extended to interested parents.



• *STEM course* •

• *STEM Club* •





• *Career Talk* •



• *Needle-work Club* •

• *Career – learning at herbal shop* •



Academic Achievements

Results of HKDSE 2022

Number of Candidates: 137

Total number of Level 4+ attained: 501 (60.7%)

Total number of Level 5+ attained: 175 (21.2%)

Number of students with at least 1 Level 5**: 14

Our students achieved a higher % of Level 5+ compared with Hong Kong day-school candidates in 15 out of 17 subjects.

Category A Subjects	Percentage of Level 4+	
	IMSC	Day School Candidates
English Language	56.2%	27.4%
中國語文	44.5%	31.8%
Mathematics Compulsory Part	71.5%	39.0%
通識教育	59.6%	36.4%
Biology	63.4%	45.4%
Business, Accounting & Financial Studies	81.4%	43.8%
Chemistry	64.1%	52.4%
中國歷史	62.5%	37.9%
中國文學	42.9%	36.0%
Economics	74.2%	46.0%
Geography	31.6%	37.3%
History	71.4%	46.7%
Information and Communication Technology	76.9%	29.0%
Mathematics (Module 1)	100%	53.1%
Mathematics (Module 2)	92.0%	58.3%
Physics	67.4%	49.8%
視覺藝術	33.3%	23.5%

Category C Subject	Percentage of Grade A		Percentage of Grade C+	
	IMSC	Day School Candidates	IMSC	Day School Candidates
Japanese Language	60.0%	68.9%	100%	79.8%



• *Technological Innovation Award* •



• *Academic Award* •



• *Inter-school Swimming Competition* •

• *Singing competition* •



Student Awards 2021–22

Microsoft Office Specialist World Chamwpionship	World Third Place
Microsoft Office Specialist Championship Hong Kong	Gold Award 3 Silver Award 1
Cisco Networking Skill Competition	Gold Award 1
The Chemists Online Self-study Award Scheme	Diamond Award 7
Hong Kong Island Outstanding Student Award	Outstanding Student Award 1 Highly Commendable Student of the District 1
The Most Outstanding Student Award in Eastern District	Most Outstanding Student Award 3
Sir Edward Youde Memorial Prizes	Prizes 2
Harvard Book Prize	Prizes 2
Link University Scholarship	Year 1 University Studies — Scholarship 1
Law's Charitable Foundation	Applied Learning Scholarship 2
Elsie Tu Education Fund	Improvement Award 3
The 74th Hong Kong Schools Music Festival	Champion 1 First Runner-up 1 Second Runner-up 1 Silver Awards 5 Bronze Awards 2
Inter-school Table-tennis Competition	Division Three Girls Senior — First Runner-up
Inter-school Swimming Competition	50m breaststroke — Third Place 1 Boy's A Overall — Fourth Place
第 11 屆小棋聖盃	圍棋中學 A1 組 — 亞軍
《一帶一路・與我何干》綜合能力比賽	高中組 — 二等獎 – 絲路獎

《校友之聲》是我們的親密良伴

詳盡報導母校近況
及海內外校友動態

■ 編輯小組 ■

親愛的校友，你好嗎？

在新冠惡疫的陰霾下，難得你還沒有忘記歸寧母校，與同窗老同學歡聚。這種熱愛母校，關心同學的情懷，正是校訓“人人爲我、我爲人人”的最佳見證！

《校友之聲》的一貫做法是以報導母校近況、香港校友及同學的動態為主，其中只有少許篇幅報導海外校友的消息，多年來習以為常。

今年的情況有點特別，由於年初第五波新冠疫情來勢洶洶（每天確診數萬宗，而且長時間維持）導致政府實施較嚴厲的“限聚令”。同學會本來希望恢復舉辦的“新春團拜”被迫告吹，連嗣後一連串的“聯誼活動”也一律取消，殊為可惜。

鑑於上述原因，本期《校友之聲》可供報導的同學會活動就只有“2021 年度校友日”、“《一路瞳行》慈善籌款電影放映會”及“黃錦紅老師及陳偉安老師專訪”等幾篇，其他活動均乏善足陳！“編輯小組”擔心本期《校友之聲》內容會較往年略為貧乏與遜色。

正是“山窮水盡疑無路，柳暗花明又一村”，踏入八月，“編輯小組”收到了多篇海外（美加）的稿件，活潑生動地報導了美加民生校友們的生活與動態，他們有些“揚名海外”，有些“生活優悠”，這些都是校友們“愛聽樂聞”的話題，讀者諸君一定會喜歡！

讀者諸君最感興趣的一篇相信是由本刊駐多倫多代表林大蔚同學（1984 鵬圖社校友）所提供有關“民生書院多倫多同學會”於九月十七日舉行的一次大規模的“年度聚餐”《強勢回歸，生生不息》，文中有精彩報導。

“多倫多民生同學會”是民生校友在海外自發成立的團體，近年在吳樹聲主席（1963 年級毅社校友）及眾位執行委員的英明領導下，會務蒸蒸日上，辦得非常出色，活動頻密，多姿多彩，每次出席人數有數拾人，值得我們擊節讚賞！最令人興奮的是，每次聚會中，他們必會大合唱民生校歌，使“光大我民生”的歌聲在彼邦高聲奏響！（校友諸君如有機會造訪多倫多，請務必聯絡他們，必獲熱情接待。）

有了這些海外“猛稿”的加盟，本期《校友之聲》之內容仍然非常豐富，可讀性甚高，請廣大校友讀者好好細味！

蒙各屆校友踴躍惠稿，友好商戶繼續鼎力贊助廣告及印刷費，使本刊能順利付梓，謹衷心銘謝！

希望讀者諸君喜歡本期《校友之聲》，今後繼續鼎力支持我們！

張經略、馬漢傑、李業忠
致意
（脫稿於印刷機滾動前夕）

贊助本刊印刷費及刊登廣告表格

・本版以英文刊出，純爲方便海外校友或跨國公司而設・

民生書院同學會總會有限公司

MUNSANG COLLEGE ALUMNI ASSOCIATION LTD.

MSC DIAMOND JUBILEE BUILDING,
8 DUMBARTON ROAD, KOWLOON.
TEL: (852) 2336-3199 FAX: (852) 2337-2041
HOMEPAGE: www.mscaa.org.hk E-MAIL: info@mscaa.org.hk

永遠會長
梁榮桂先生
楊瑞生先生
黃鉅鴻先生
張經略先生

Acknowledgement of Sponsorship / Advertisement

Name of Sponsor: _____

☐ Donation to the Alumni Association at HK$ _____.
☐ Advertisement in the 2023 Alumni Voice (校友之聲) at

_____HK$20,000 for Back Cover	封底
_____HK$6,000 for Inside Front Cover (COLOUR)	封面內頁
_____HK$5,000 for Inside Back Cover (COLOUR)	封底內頁
_____HK$4,000 for ONE full page (COLOUR)	一頁彩色
_____HK$2,000 for ONE half page (COLOUR)	半頁彩色
_____HK$2,000 for ONE full page (BLACK & WHITE)	一頁黑白
_____HK$1,200 for ONE half page (BLACK & WHITE)	半頁黑白

Crossed cheque payable to Munsang College Alumni Association Ltd. 民生書院同學會總會有限公司
An offical receipt will be issued to the sponsor upon receipt of payment. Thank you.

Sponsor: _____

Tel. No.: _____

Date: _____

(Artwork)

（如欲保持本刊之版面完整，可將本表格複印使用）

百花園藝有限公司

Blossom Garden Company Limited

園藝

園藝工程

園藝保養

園藝設計

樹藝

修樹工程

鋸樹工程

樹木評估

CONTACT US

: 2117 0288 / 2117 0688

: 9227 6788 / 6823 8879

: sales@blossomgarden.com.hk

: www.blossomgarden.com.hk

EXCEL INSURANCE AGENCY INC.
富勤理財
80 Acadia Avenue, Suite #205
Markham, Ontario, Canada L3R 9V1

David Tai-Wai Lam, B. Sc.
林大蔚
Insurance Advisor

資產轉移　退休保障
年金產品　醫療危疾

Cell: (416) 989-9388
Bus: (905) 470-8222
Fax: (905) 470-8306
Email: dlam9008@gmail.com

www.excelfinancialgroup.ca
www.vhip.ca

忠誠 排字植字公司
Loyal Typesetting & Photosetting Co.

專營中、英文植字、排版設計
承印學生刊物、社團特刊、雜誌期刊

TEL: 25280745　FAX: 28657430　E-mail: loyalprint.tp@gmail.com


恭賀民生書院週年慶
Create Your Dream Workspace
創造您想 工作間
T: +852 2944 9866
F: +852 2397 0725
E-mail: sales@wn-int.com
WEBBER
CREATE YOUR DREAM WORKSPACE
辦公室傢具
www.wn-int.com
室內設計裝修工程
www.deem.com.hk
環境空間護理
www.t4h-hk.com
2016
香港工商業獎
HONG KONG AWARDS
FOR INDUSTRIES
共融機構
INDUSTRY
CARES
工業獻愛心
5 years+
商界展關懷
caringcompany
積金好僱主
Good MPFEmployer
DEEM
MORE THAN A WORKSPACE
室內設計裝修工程
T4H
TECH FOR HUMAN & HEALTH.
A MEMBER BRAND OF WEBBER
環境空間護理

Avision

四專科技

在家輕鬆掃描珍藏的作品

FB2280E
A4 書本掃描器



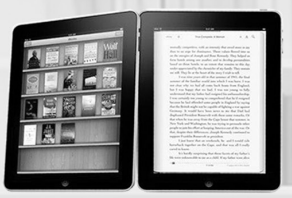

產品特色

- 零邊距設計
- A4 size
- 最高600dpi
- 每頁掃描速度只需5秒
- 一次掃描多張相片

老師、學生、家長必然之選

IS19/IS19 Pro



YouTube 簡介片段



雙滾輪



零邊距書本掃描



支援32GB Mirco-SD

高速、高清、手提掃描器

產品特色

- 最高600dpi，雙滾輪24bit全彩
- 輸出JPG，PDF
- 可預覽高清很長影像
- 掃描書邊彎位無難度
- 直接存入iPad及Tablet



Avision	VS	智能手機
文件品質佳		文件會反光
文字較清晰		文字較模糊
掃描速度快		須先調整拍攝角度
輸出格式多		僅能輸出圖檔

熱線：39042777

（民生師、生、家長、專享8折）

香港九龍荔枝角青山道485號九龍廣場3樓302室（荔枝角港鐵站B1出口）
Tel:(852)3904 2777　Fax:(852)3904 2944

With the Compliments

of

JW

JADE WOOD TECHNOLOGY (HK) LTD.
JADE WOOD DEVELOPMENT (HK) LTD.

PEGGY CHAN

in memony of

NORMAN CHAN

beloved father and
classmate of House of Unity, 1968

Flat 802, 8/F, New Commerce Centre,
19 On Sum Street, Siu Lek Yuen, Shatin, N.T., Hong Kong.
Tel: (852) 2649 2218 Fax: (852) 2686 1475
Mobile: 9039 2780 (HK) / 139292 82133 (China)
E-mail: peggychan@jadewood.com.hk

沐春風　育桃李
感恩母校無限情
迎朝陽　邁征途
建設祖國有你我

一九六五年級
協社同學　致意

母校創校九十七周年
同學會創會八十三周年誌慶

一心一德　聯誼社友
全情全意　回饋民生

一九六八年級
一社同學致意

賀母校九十七周年校慶

學海征帆,同遊共渡



友誼長存

1970年級斌社同學致意

感謝母校教導之恩

袁國權（一九七三）
袁辛淑玲（一九七三）
袁知進（一九九九）

致意

士先器識
弘毅任重
光大我民生

一九七五年級鵬社同學
致意

我為人人
民生精神

一九七五年級鵬社校友
方平正　致意

恭祝母校九十七周年誌慶

時雨春風
桃李滿門

80 崢嶸社曾　雁
82 昕輝社曾　鵬　致意
86 靈鷲社曾奇志

賀母校九十七周年校慶暨
同學會創會八十三周年誌慶

民情暖暖照香江
生機處處耀中華

陳展雄（一九八七）
徐惠安（一九八七）
致意

光大我民生

張 兆 榮（1971）
張陳燕芬（1971）
張 景 殷（2004）

致 意

賀母校民生書院
九十七周年校慶

王 禮 興（1972）
王 禮 聖（1975）
王 詩 竣（2005）
王 展 堃（2013）

致 意



With Compliments of

WAI FAT BOOKS AND STATIONERS LIMITED

TEL: 2382-0195

e-Inquire

SHOP: 53, LION ROCK ROAD,KOWLOON CITY, HONG KONG



麗新集團

林建岳

致意